RIO DE JANEIRO, SEXTA-FEIRA, 5 DE MAIO DE 1961

Tempo: Instável. Temperatura: Estável. Ventos: Variáveis fracos. Máxima: 26.8 — (Penha). Mínima: 21.0 — (Santa Teresa).

ANO XXXIII — N.º 10.079

Diario Carioca

Fundador J. E. de Macedo Soares

O Máximo de Jornal no Mínimo de Espaço

PREÇO: Cr$ 5,00

JUSCELINO VOLTA AOS BRAÇOS DO POVO

EUA perguntam à América: o que se vai fazer com Cuba?

WASHINGTON, MIAMI, HAVANA —

O secretário-de-Estado Dean Rusk declarou que os Estados Unidos estão consultando com caráter urgente a América Latina sôbre "o que se deve fazer com respeito a Cuba". Acrescentou que seu país não projeta intervenção militar alguma em Cuba com suas tropas. Expressou ser prematuro dizer quais as médias interamericanas que poderiam ser tomadas. Acentuou, contudo, que Cuba "é um problema essencialmente do Hemisfério e que na busca de uma solução não se deve pensar por alto uma revolução de crescentes expectativas em tôda a América Latina".

Mais adiante Rusk informou que esperava que em breve os EUA proporão uma reunião do Conselho Inter-Americano Econômico e Social para que se ocupe do programa de ajuda à América Latina elaborado pelo presidente Kennedy ("Aliança para o progresso"). A declaração de que eram realizadas "urgente consultas" constitui a primeira revelação pública de que os EUA consideram uma ação coletiva com respeito a Cuba por intermédio do Sistema Interamericano.

AS CONSULTAS

O correspondente Donald May, da UPI em Washington, assinala que "uma possibilidade em estudo é uma reunião de Consulta dos Ministros do Exterior Americanos. Ao ser interrogado a respeito, Rsk disse que uma reunião de tanta importância seria proveitosa "só se fôr preparada em forma adequada". Acrescentou que se fazem tais preparativos, mas não quis ser mais explícito.

Sabe-se que há vários dias os assessores do Departamento de Estado em questões latino-americanas estão em contato com representantes diplomáticos das repúblicas americanas em Washington para cuidar do problema cubano. O mesmo tipo de consultas está sendo observado pelas embaixadas dos EUA junto aos governos de vários países.

EXPURGO NO CLERO

Fontes de Miami, Flórida, indicam que a campanha de Fidel Castro contra a Igreja Católica em Cuba ganhou mais um impulso, com claros indícios de que está em marcha um expurgo total do clero e de que se aproxima o

(Conclui na 11a. página)

Jânio: só 2.ª recebe Lacerda

BRASÍLIA —

O presidente Jânio Quadros marcou, para a manhã de segunda-feira próxima, a audiência com o sr. Carlos Lacerda. O presidente receberá o chefe do Executivo da Guanabara em Palácio às nove horas em ponto. — (Transpress-DC).

PREÇO DO DIARIO CARIOCA

Guanabara e E. do Rio

DIAS ÚTEIS — Cr$ 5,00

Jânio recebe hoje um emissário de Kruchev

RIO —

Um enviado especial de Kruchev será recebido hoje em audiência sigilosa pelo sr. Jânio Quadros, em Brasília, a fim de com êle assentar os pontos principais do reatamento de relações comerciais (e provàvelmente também diplomáticas segundo insiste a URSS) entre os dois países.

A reportagem do DC conseguiu apurar a chegada ao Brasil dêsse enviado soviético, que até hoje não fôra descoberto pela reportagem dos jornais cariocas, nem sequer pelos repórteres das agências estrangeiras.

DRIBLOU TODOS

Trata-se do sr. Alexey Ivánov, diplomata de carreira e homem de confiança do primeiro ministro russo. E' o incumbido de cuidar dos assuntos ligados à América Latina em geral e ao Brasil em particular. O sr. Ivánov chegou ao Rio incógnito, vindo ao que se acredita do Uruguai, cercando-se de tal mistério que pôde driblar tôda à reportagem e, conforme parece a própria polícia do sr. Carlos Lacerda.

O diplomata russo, profundo conhecedor de economia latino-americana, já se encontra no país há dez dias. Embarcou ontem para Brasília, onde o presidente da República o receberá hoje, pela manhã.

TAMBEM A CHINA

Por outro lado, a missão comercial da China Comunista, que se acha presentemente no Rio, prosseguiu ontem seus contatos com as autoridades brasileiras, devendo começar, nos próximos dias, os debates com o Grupo de Trabalho para

(Conclui na 11a. página)

Justiça repele Lacerda

RIO —

A Justiça da Guanabara reagiu à altura aos insultos do governador Carlos Lacerda ao desembargador Osni Duarte Pereira, que deu ganho de causa numa ação que desgostou o chefe do Executivo da Guanabara. Ontem a Associação dos Magistrados da Justiça do Estado da Guanabara distribuiu um comunicado à imprensa condenando as expressões do sr. Carlos Lacerda.

Por sua vez, o juiz Fernando Whitaker antes de come-

(Conclui na 11a. página)

A VOLTA DE JUSCELINO

O ex-presidente terá a prova de sua popularidade e da estima que lhe vota o povo brasileiro

BRASILEIRO MORRE NUM DESASTRE

GROSETO (Itália) —

O padre Hefer, da Companhia de Jesus, ecônomo do Colégio Pio-Brasileiro em Roma, faleceu em um acidente automobilístico perto de Orbotello. O padre brasileiro estava viajando no carro do colégio e morreu quando o veículo colidiu violentamente contra um caminhão de carga. (ANSA-DC)

Kruchev quer reatar relações com o Brasil

MOSCOU, BRASÍLIA —

O primeiro-ministro Nikita Kruchev declarou ontem que considera conveniente restabelecer as relações diplomáticas entre o Brasil e a URSS, o que em sua opinião viria estimular grandemente as relações comerciais, que se tem mostrado úteis aos dois países. A declaração foi feita na entrevista que o governante russo concedeu ao sr. Paulo Leão de Moura, chefe da missão comercial brasileira que se encontra presentemente na capital soviética.

Em Brasília, anuncia-se para hoje uma audiência do sr. Jânio Quadros a um alto funcionário do govêrno soviético: o sr. I. Alexey, chefe do Departamento Latino-Americano do Comitê de Relações Culturais do Conselho de Ministros da União Soviética. O encontro terá lugar às 16 horas.

SAUDAÇÃO A JQ

Segundo a Agência Tass, Kruchev pediu ao delegado brasileiro que êste, em seu retôrno, transmitisse sua saudação ao sr. Jânio Quadros, em retribuição à que êste lhe enviara. Eis o telegrama da Agência Tass que informa sôbre a entrevista:

"Durante a conversação, Paulo Leão de Moura disse que o escopo dos seus colóquios atuais com representantes soviéticos é procurar os caminhos e os meios idôneos para desenvolver as relações comerciais soviético-brasileiras e conduzir o comércio a um nível que mais corresponda à importância econômica dos dois países e a suas possibilidades de intercâmbio.

O chefe da delegação comercial brasileira apresentou a Kruchev a saudação pessoal do presidente Jânio Quadros. Kruchev respondeu que deseja a Paulo Leão de Moura pleno êxito no cumprimento da sua missão, por compartilhar plenamente a convicção de que o comércio soviético-brasileiro alcançará um nível elevado. Acrescentou êle que para alcançar tal objetivo, e para melhorar as relações entre os dois países, seria conveniente restabelecer as relações diplomáticas entre a URSS e o Brasil, pois isto representaria certamente um

(Conclui na 11a. página)

Talvez se realize hoje vôo

CABO CANAVERAL —

Segundo declarou ontem o tenente-coronel John Powers à imprensa, existem boas probabilidades de que o astronauta Alan Shepard realize hoje o primeiro vôo espacial norte-americano, adiantando que, conforme os meteorologistas, o tempo estará suficientemente bom para que seja feito o vôo.

No que diz respeito à região em que o "Redstone" deverá

(Conclui na 11a. página)

"Bom dia, JK!"

E' o título do artigo de Danton Jobim, na 4a. página.

Chegada prevista para às 18 horas

RIO —

Às 18 horas de hoje, deverá desembarcar no Aeroporto do Galeão o ex-presidente Juscelino Kubitschek — no retôrno de uma longa estada em Paris, para onde viajou logo após haver deixado o govêrno — que terá a recebê-lo uma calorosa manifestação de que participarão populares e senadores, sindicatos e deputados, líderes políticos e vereadores de diversos municípios brasileiros.

Juscelino permanecerá menos de 24 horas no Rio, mas nesse curto período deverá se constituir no centro de atenções dos meios políticos, primeiro pelas manifestações que sua volta há de suscitar e, em segundo lugar, pelo interêsse de políticos de todo o país — e de diversos partidos — em entrevistar-se com o ex-presidente.

O DIA DE JK

Dessas menos de 24 horas em que estará no Rio, o ex-presidente dedicará a maior parte a receber seus amigos, no Hotel Glória. As entrevistas suceder-se-ão até às 14 horas de amanhã.

Às 15 horas, o sr. Juscelino Kubitschek estará no Aeroporto Santos Dumont para embarcar rumo a Belo Horizonte. A partida deverá ensejar nova manifestação de seus correligionários e admiradores.

JK não chegará a descansar 24 horas em sua terra, pois já no dia imediato, domingo, viajará (15 horas) para Goiânia, certamente para conversar com os líderes políticos que lançaram sua candidatura ao Senado.

CORTEJO

Após a manifestação a ter lugar no Aeroporto, um cortejo acompanhará JK, em trajeto que inclui ruas da Zona Central da cidade: Presidente Vargas, Uruguaiana, Largo da Carioca, Almirante Barroso, Av. Rio Branco, Av. Beira-Mar e Praia do Russel, até o Hotel Glória.

Conforme informou ao DC o sr. Armando Falcão, não haverá manifestações oficiais em homenagem a Juscelino: tudo não passará da recepção no Aeroporto, para a qual está convidada a população.

SENADORES E DEPUTADOS

Os senadores Gilberto Marinho, Argemiro Figueiredo, Barros Carvalho, Jorge Mainard, Coimbra Bueno, Nogueira da Gama e Vitorino Freire estarão no Aeroporto em missão oficial: constituem a comissão especialmente designada pelo Senado para receber o ex-presidente.

Também a Câmara Federal se fará presente, através da comissão de deputados ontem designada.

ROMARIA POLITICA

Durante as poucas horas em que estará no Rio, o sr. Juscelino Kubitschek permanecerá hospedado no Hotel Glória, para onde, certamente, rumará uma verdadeira romaria, principalmente de líderes políticos desejosos de falar com JK.

"Irão vê-lo — disse ontem ao DC o sr. Armando Falcão — tôdas as pessoas que desejam abraçar o grande brasileiro que tanto realizou em favor da prosperidade do Brasil."

DELEGAÇÕES DOS ESTADOS

Chefes políticos, líderes populares e sindicais e parlamen-

(Conclui na 11a. página)

Avião de JK atrasou-se em Londres

A chegada do ex-presidente Juscelino Kubitschek ao Rio, anteriormente prevista para às 14 horas e agora fixada para às 18 horas, sofreu êsse retardamento em virtude de o avião da Panair em que embarcaria, em Paris, haver ficado retido em Londres até a madrugada de hoje.

Segundo telegrama da UPI, datado de Londres e recebido ontem à noite, o aparelho da Panair chegou a Londres no horário normal, mas precisava de reparos, os quais se prolongaram até à noite. Como o regulamento do aeroporto londrino impede decolagem ou aterrissagem de aparelhos a jacto à noite, não houve outra alternativa senão esperar até às 6 hs. de hoje (3 hs. no Rio) para iniciar o vôo em que vem o ex-presidente

Ameaça na FAB

O MINISTÉRIO da Aeronáutica mandou divulgar, ontem, através de estações de rádio, avisos no sentido de que puniria os oficiais da FAB que comparecessem, fardados, ao desembarque do ex-presidente Juscelino Kubitschek, ou assim o visitassem no Hotel Glória.

A ameaça é inédita. Em todos os regulamentos, praxes e tradições militares, a autoridade pune atos de indisciplina desde que os mesmos se verifiquem. Nunca se viu medidas disciplinares anunciadas por antecipação, à guisa de ameaça ou provocação. Mas, além de inédita, tal atitude é inócua porque estamos certos de que os brios dos oficiais das nossas Fôrças Armadas em geral — e não apenas os da Aeronáutica — que em grande número compareceram ao desembarque ou à visita ao ex-presidente da República, o farão na sua qualidade de cidadãos, num ato de amizade pessoal ou de admiração pelo homem público.

Muito diversa dessa atitude é a que se verifica presentemente na Diretoria de Engenharia da mesma Aeronáutica, onde a oficialidade se encontra em greve, contra o respectivo diretor, por se tratar, no caso, de um civil.

Entretanto, êste ato de indisciplina militar caracterizada, longe de merecer qualquer punição, os mesmo ameaça de indisciplina do ministro Grum Moss, parece destinada a promover uma substituição do diretor impugnado, substituição essa que, ao que se diz, recairia na pessoa do brigadeiro Guedes Muniz.

Desta forma, enquanto o ministro capitula aos indisciplinados, num caso de indisciplina militar coletiva declarada, ameaça, por antecipação, nos seus direitos de cidadãos, oficiais que nada mais farão do que o cumprimento de um dever social ou cívico, ditado pela consciência íntima de cada um.

Bilhetinhos do dia, de J. Quadros

Plano de Aplicação de Verba

"Ministro da Educação:

Determino que convoque os diretores da Companhia Nacional de Educandários Gratuitos e prepare, com os mesmos, o plano de aplicação da verba de cem milhões de cruzeiros, cuja inclusão está determinada no orçamento do próximo ano.

Saliento, que os edifícios devem ser padronizados e destinar-se ao ensino primário e ao secundário, sendo que os projectos deverão ser modestos, econômicos e funcionais. Nessa padronização, o ministro evitará diversificar os tipos de edifícios, o que reduzirá o custo da construção.

"A experiência do Rio Grande do Sul é interessante". Recomendo seguir estabelecidos dois outros tipos para os grupos escolares e para os ginásios ou estabelecimentos de ensino de outra natureza.

Especulação Com Arroz

"Ministro da Agricultura e Banco do Brasil:

Determino atenção especial para as atividades especulativas de alguns comerciantes de arroz no Triângulo Mineiro e no Sul de Goiânia, bem como a divulgação ampla dos preços mínimos.

Recomendo ainda sejam expedidas recomendações especiais à rêde do Banco do Brasil, aos agrônomos e órgãos do Ministério da Agricultura para defesa dos produtores.

Merenda Escolar

"Superintendente da Campanha Nacional da Merenda-Escolar:

Determino o atendimento, êste ano, de três milhões e trezentos mil crianças, com um aumento de setecentas mil sôbre o ano anterior.

Para tanto, autorizo a entrar em entendimentos com a missão "Alimentos para a Paz" e o ministro da Fazenda, com o objetivo de serem conseguidos maior quantidade de leite em pó e recursos financeiros para a Campanha.

"Qualquer órgão do govêrno federal, inclusive e sobretudo alfândegas, que embarace a atuação da Campanha, deve ser apontado, por Vossa Senhoria, em telegrama, ao chefe do Gabinete Militar, sem perda de tempo".

Material Ferroviário Brasileiro

"Ministro da Fazenda:

Determino constituir um grupo de trabalho para o fim especial de ser estudado o financiamento a importadores estrangeiros de material ferroviário produzido no país. O grupo de trabalho será integrado por um representante do Ministério da Fazenda, que o presidirá; por um representante da SUMOC, um da CACEX, um do Ministério das Relações Exteriores, um do Ministério da Indústria e Comércio e um da Associação Profissional da Indústria de Vagões.

O referido grupo de trabalho terá vinte dias para apresentação do seu relatório, podendo requisitar servidores e serviços a qualquer Ministério, autarquia ou órgão da administração indireta, sendo as suas atividades consideradas relevantes.

Congresso Odontológico Paulista

Gabinete Civil:

Autorizo a lavratura de decreto permitindo a todos os cirurgiões-dentistas que lotam os quadros e funções do serviço público federal, autarquias e órgãos autônomos a comparecerem ao II Congresso Odontológico Paulista, a realizar-se de 1 a 7 de julho próximo, considerando-os em exercício, desde que comprovem posteriormente, nas suas respectivas repartições, o seu real comparecimento ao certame.

Declaração de Rendas

"Diretor da Divisão do Impôsto de Renda:

Determino através de despacho enviado ao ministro da Fazenda, autorizar as Delegacias Regionais do Impôsto de Renda especialmente as das grandes capitais, como São Paulo, Rio Belo Horizonte e Pôrto Alegre, a dar permissão às tipografias particulares para imprimirem e porem à venda os impressos para declaração de rendas, no sentido de se conseguir, além de substancial economia para o Estado, facilitar o público na obtenção dêsses formulários Determino urgência nessa providência."

(Conclui na pág. 11)

Bilhetinho a Jânio

Excelência:

Hoje, só existe um assunto. Assunto que lhe propomos como tema para meditação: a volta ao país do presidente a que Vossa Excelência sucedeu. Repare bem no verbo, Excelência: sucedeu. *Porque, na verdade, Vossa Excelência tem se comportado no govêrno, não como se o tivesse sucedido, mas* depôsto. *Entretanto, Excelência, nunca houve sucessão tão sucessão na história republicana do Brasil. Na história do Brasil* tout court.

Este, aliás, é o tema que lhe propomos à reflexão: o contraste da obra do homem que hoje retorna com a de Vossa Excelência. Isto é, da obra de um com a não-obra do outro. O fazer de um com o não fazer do outro. O construir, o movimentar de um com o interromper, o parar, o suspender do outro. E, o que é mais importante, o construir, movimentar, fazer tudo aquilo — sem um arranhão no regime, sem uma restrição, uma ameaça sequer ao regime, a qualquer instituição, a qualquer um, a qualquer coisa. Levantes armados, insultos pessoais, insultos à família, provocações de todo tipo e em todos os terrenos — e êle, entretanto, um homem sereno, imperturbável, inatingível. Um magistrado mesmo. Um pacificador. Um Presidente.

Medite sôbre isto, Excelência. Nunca presidente algum recebeu o país mais convulsionado, e, entretanto, nunca nenhum outro o entregou tão normalizado e pacificado. Nunca nenhum encontrou tais obstáculos à sua eleição e posse, e, entretanto, nunca nenhum outro facilitou tanto o caminho de sua própria sucessão. Vossa Excelência, contudo e ao contrário, está nos dando o exemplo oposto: nunca nenhum intranqüilizou tão depressa esta Nação. Parou e intranqüilizou — são os dois têrmos de sua obra, isto é, de sua não-obra de govêrno.

Medite, Excelência, no dia de hoje, sôbre êste tema, porque antes de Vossa Excelência meditá-lo, já o povo começa a senti-lo. E povo, quanto mais se engana mais depressa se desengana. Sobretudo, lembre-se, Excelência: Juscelino vem aí.

D. C.

"SAO PAULO"

COMPANHIA NACIONAL DE SEGUROS DE VIDA

DIRETORES:

Dr Jose Maria Whitaker

Dr Jose Carlos de Macedo Soares

Dr Firmino Antônio Whitaker

Sucursal do RIO DE JANEIRO — Av Rio Branco, 173 — 10.º andar — Sede: Rua 15 de Novembro, 324 — SAO PAULO

COMEÇOU O INTERROGATÓRIO DO CORONEL MAURICE CHALLE

Estão sendo caçados os demais rebeldes

PARIS —

O general Maurice Challe, um dos dirigentes da revolta da Argélia, foi transferido, hoje, da prisão de Vonsante ao Palácio da Justiça, para ser submetido ao primeiro interrogatório oficial, acusado de alta traição.

Challe, de 56 anos de idade, será julgado em fins do mês por um tribunal militar. O general é o único dos quatro que chefiaram a rebelião detido até hoje. A rebelião ocorreu em 22 de abril.

CHEGOU ATRASADO

Challe fêz a viagem — 6,5 quilômetros — através da cidade numa viatura de presos, escoltada por motocicletas. Chegou ao Palácio de Justiça com mais de hora e meia de atraso.

Apenas um punhado de sentinelas viu Challe chegar ao Palácio de Justiça, pois não se deu acesso ao local a jornalistas e fotógrafos. Contudo, soube-se que o general não estava algemado e que se mostrava tranquilo.

O presidente da Associação de Advogados de Paris, Paul Arrighi, que dirigirá a defesa do general, chegou ao Palácio da Justiça com dois ajudantes, mais de uma hora depois de Challe.

QUER OS FUGITIVOS

Challe foi detido poucas horas depois de falhar a rebelião contra o govêrno do presidente Charles De Gaulle, em 26 de abril. Contudo, seus três colaboradores — generais Raul Salan, André Zeller e Edmond Jounaud — ainda estão foragidos.

O presidente De Gaulle ordenou que sejam mobilizados todos os recursos necessários para a captura dos fugitivos.

Por outro lado, o Ministério do Exército anunciou que por volta de 15 do corrente terá concluído a depuração e a reorganização de quatro grupos de pára-quedistas na Argélia.

Foi ordenada a dissolução dos grupos e a detenção de seus oficiais por seu apoio aos quatro generais mencionados, que estavam em posição contrária ao general De Gaulle.

Esses grupos foram o primeiro regimento de pára-quedistas da Legião Estrangeira, dois regimentos de pára-quedistas franceses e o grupo de comandos de aviação.

O Ministério disse que essas fôrças formarão uma divisão leve a três brigadas e que serão mantidas na Argélia. (UPI-DC).

Presidente Prado inicia sua visita ao Japão

LIMA —

O presidente do Peru, Manuel Prado, acompanhado de sua esposa, sra. Clorida Malaca Prado, e uma comitiva de seis pessoas, partiu ontem em avião para São Francisco.

São Francisco é a primeira etapa de sua visita oficial ao Japão, Coréia do Sul e Formosa.

ESTADA EM S. FRANCISCO

O primeiro magistrado peruano permanecerá em São Francisco até domingo; sairá nesse dia para Honolulu onde ficará dois dias e têrça-feira partirá ao meio-dia para Tóquio onde chegará no dia seguinte.

ITINERÁRIO NO JAPÃO

Permanecerá seis dias na capital japonesa. No dia 16 irá a Seul onde levará dois dias. Quinta-feira sairá para Hong Kong onde permanecerá até segunda-feira. No dia seguinte se tranferirá à Taipe onde estará até quinta-feira — dia 28. Regressará a Lima via Tóquio e Los Angeles no mesmo dia e chegará ao Peru a 29. (UPI-DC)

Vai ser deportado o malfeitor Marcèllo

GUATEMALA —

A polícia revelou hoje que Carlos Marcello, malfeitor de Nova Orleans que fôra deportado a êste país pelas autoridades norte-americanas, foi conduzido ontem à noite em automóvel à fronteira do El Salvador para ser deportado da Guatemala.

As autoridades policiais não sabiam ainda, contudo, se as autoridades de imigração salvadorenhas permitiram que Marcello cruzasse a fronteira de seu país.

RUMO À FRONTEIRA

Oito agentes da polícia secreta, atuando por ordens diretas do presidente Miguel Idigoras Fuentes, puseram a Marcelo em uma camioneta rural e partiram com destino a fronteira.

SEM PASSAPORTE

As autoridades confirmaram que Marcelo não tem passaporte de nenhuma classe.

Não se deu explicação de porque se escolheu a El Salvador para a deportação de Marcelo.

SUSPENSOS OS VÔOS

Idigoras Fuentes suspendeu ontem todos os vôos comerciais da Guatemala, depois que as emprêsas aéreas se negaram a dar passagem ao malfeitor depois que o presidente ordenou sua expulsão no primeiro avião que saisse do país. Todo o serviço, contudo, foi normalizado hoje. (UPI-DC)

EXPLOSÃO DESTRUIU A VELHA CARACAS

CARACAS —

Tôda uma parte da velha Caracas colonial, que havia resistido até agora a era do progresso, desapareceu na madrugada de ontem arrasada pela explosão de uma fábrica de fogos artificiais.

Foram contados 38 cadáveres, em sua maioria de gente humilde e 46 pessoas foram hospitalizadas com ferimentos graves. (UPI-DC)

ELIZABETH HOMENAGEADA PELOS BRITÂNICOS

ROMA —

Hoje pela manhã a rainha Elisabeth II e o príncipe consorte Felipe de Edimburgo, intervieram na recepção da coletividade de Commonwealth em Roma. Pouco antes, Felipe de Edimburgo havia visitado a sede da FAO. Os visitantes reais almoçaram com o presidente da República e com a senhora Gronchi na reserva de caça de Castelporziano, perto do mar. (ANSA-DC)

Entrevista entre Alessandri e Frondizi

BUENOS AIRES —

O chanceler argentino Adolfo Mugica confirmou que "existe a possibilidade de uma entrevista entre o presidente argentino, Arturo Frondizi, e o presidente chileno, Jorge Alessandri".

Mugica acrescentou que no caso de realizar-se a entrevista, "será depois das festas maias" e "não nesta semana como se disse extra-oficialmente".

ENTREVISTA COM ESTENSORO

Com respeito a uma entrevista similar com o presidente da Bolívia, Victor Paz Estensoro, disse que "se concretizaria em fins dêste mês".

Durante as entrevistas serão tratados problemas comuns a nossos países e questões relativas a América Latina em geral.

PROBLEMA CUBANO

Disse também que desconhece uma sondagem do govêrno da Venezuela para "coordenar uma ação comum dos países latino-americanos, sôbre o problema cubano".

TINO E PRUDENCIA

Antecipou a respeito que "oportunamente daremos a conhecer uma ampla informação relacionada com o caso de Cuba, para decia se orienta a consideração dêste terminar com que tino e prudênse problema". (UPI-DC)

VINHO JÁ TEM MUSEU NO PIEMONTE

TURIM —

O Piemonte possui agora um novo museu dedicado à história do vinho.

Instalado na sede do Centro de Enologia de Pessione, localidade situada entre as cidades de Chieti e de Peirino, o museu consta de várias salas, umas peças antigas para a produção do vinho, recipientes para a sua conservação, bem como uma série de vasos de Rhodes e de Cipre. (ANSA-DC)

Reiniciou com 'Exodus' o Festival de Cannes

CANNES —

Uma violenta explosão emocionou, esta madrugada, os participantes à festa oferecida pelo diretor norte-americano Otto Preminger, por motivo da inauguração do Festival Internacional Cinematográfico.

Não foi um atentado terrorista, como alguns acreditaram no primeiro momento, senão que se tratava de fogos artificiais que estavam sendo soltados nos jardins do luxuoso Hotel Carleton, frente ao Mediterrâneo.

REINICIO COM «EXODOS»

Acreditei que estava na Argélia, disse a estrêla Jill Haworth, de 13 anos, que desempenha o principal papel feminino na produção épica de Preminger "Exodus", com a qual foi inaugurado na noite de ontem o décimo quarto festival internacional.

Sal Mineo, que desempenha na mesma película o papel de um terrorista israelense que coloca uma bomba no Hotel "King David" de Jerusalém, disse: "joguei-me embaixo da mesa mais próxima procurando um cano de esgôto para fugir, na película "Exodus". Mineo foge do hotel, depois de colocar a bomba, por uma cano de esgôto.

O ENREDO

"Exodus" é o nome de um velho navio reaparelhado para transportar para a Palestina um grupo de refugiados judeus, chegados a Chipre de tôda parte da Europa. Para conseguir dos britânicos a autorização de emigração, organizam uma greve coletiva da fome, conseguineo êxito positivo. Depois do desembarque na Palestina, êles não mais estão de acôrdo; alguns preferem negociações pacíficas, outros um radical programa terrorista capaz de forçar a situação da parte da potência ocupante. Além de com os inglêses, os judeus devem lidar com os árabes. Numerosas as vítimas da luta, antes do triunfo final. Essa odisséia é narrada por Preminger com riqueza de meios e de personagens, unidos coralmente ao grande quadro, e reunindo nesse quadro único cada um dos dramas individuais confiados a intérpretes de destaque, como Paul Newman, Eve Marie Saint, Sal Mineo, Ralph Richardson, Peter Lawford, Lee Cobb, John Derek. (UPI-ANSA-DC)

AVIÃO DE SUKARNO FEZ PARADA NO PERU

LIMA —

Na manhã de hoje, às 11 horas, chegou o presidente da Indonésia, Sukarno, em trânsito a La Paz, procedente de Quito. O mandatário indonésio permaneceu no aeroporto 40 minutos e foi saudado pelo chanceler peruano, Luis Alvarado Garrido; o embaixador da Bolívia, Gutierrez Granier; o ajudante de ordens da Presidência e funcionários da Chancelaria. (UPI-DC)

CABEÇA DE BACCO ACHADA EM POZZUOLI

NAPOLES —

Uma descoberta de grande interêsse foi feita em Pozzuoli durante escavações nos arredores do anfiteatro romano onde recentemente foi descoberto o celeiro da antiga Puteoli. Entre outros objetos havia uma cabeça de Bacco adolescente, uma cabeça de mulher, um busto de criança bem como umas anforas e luzernas. (ANSA-DC)

BANDEIRAS E FLÂMULAS
CASA MORAES ALVES
URUGUAIANA, 174-A

Espanha é baluarte do anticomunismo

MADRI —

"Estou encantado de encontrar-me na Espanha. Sempre senti admiração por êste país, agora muito mais porque é um baluarte contra o avanço do comunismo no mundo".

Esta frase foi dita, hoje, pelo ministro de Assuntos Exteriores da Guatemala, Jesus Unda Murillo, em uma entrevista à Imprensa.

ASSUNTO DA ENTREVISTA

Referindo-se à entrevista que teve ontem com seu colega espanhol, Castiello, disse que havia sido de 25 minutos de duração e que havia versado "sôbre temas gerais, incluindo a situação no Hemisfério Ocidental e, portanto, sôbre Cuba".

Acrescentou que foi imprescindível adiar a conferência de Quito porque ao sentar-se à mesa de um país totalitário comunista, vai contra os princípios da carta fundamental dos Estados americanos.

JUSTIFICAÇÃO DO ROMPIMENTO

Negou categoricamente que a Guatemala haja sido base para atacar Cuba, justificando seguidamente o rompimento das relações de seu país com o govêrno de Fidel Castro. (UPI-DC)

Inteligência dos EUA vai ser reorganizada

WASHINGTON —

O presidente Kennedy ordenou hoje formalmente uma revisão em tôda escala do Esfôrço de Inteligência Internacional dos Estados Unidos.

A ordem do presidente, última de uma série de medidas subsequentes ao fracasso da invasão de Cuba, e uma ampliação do anúncio feito ontem pela Casa Branca de que o presidente está reconstituindo seu grupo de consultores sôbre atividades de inteligência estrangeira.

ORDEM EXECUTIVA

Hoje a Casa Branca deu à publicidade uma ordem executiva de Kennedy que ressuscita a junta de consultores "com mais amplos têrmos de referência" e nomeia novos membros da mesma.

Os seis membros da junta, alheios ao govêrno, "serão responsáveis pela realização de uma revisão objetiva independente das atividades de inteligência internacional e fins do govêrno", segundo a ordem.

INFORMAÇÕES PERIÓDICAS

O grupo informará periodicamente a Kennedy "com respeito a seu estudo dos objetivos e o cumprimento de tais atividades pelo serviço central de inteligência e os vários organismos civis e militares adicionais encarregados delas".

PRESIDENCIA DA JUNTA

Segundo o anúncio de ontem, a junta será presidida por James Kilian, presidente da corporação do Instituto Tecnológico de Massachusetts. (UPI-DC)

REAPARECE O PERIÓDICO FASCISTA "CANDIDE"

PARIS —

O primeiro número de "Le nouveau Candide", semanário de direita, político e de atualidade, saiu hoje em Paris. O "Candide", conhecido periódico de antes da guerra, fôra suprimido em 1945, pelos seus antecedentes fascistas. (ANSA-DC)

VIAÇÃO SATÉLITE S.A.
(VISA S.A.)

ASSEMBLÉIA GERAL EXTRAORDINÁRIA

Ficam convidados os Srs. Acionistas para a Assembléia Geral Extraordinária a realizar-se às 15 horas do dia 6 de maio de 1961 à Rua Mário Barreto n.º 62, apto. n.º 102, para tomar conhecimento do pedido de renúncia da atual Diretoria, da prestação de contas do período de janeiro a abril de 1961, proceder a eleição de novos Diretores, ratificar deliberações da última Assembléia Geral Ordinária e tratar de assuntos de interêsse social.

Rio de Janeiro, 5 de abril de 1961.

Nilza Belém Marques da Costa Diretor-Secretário; Mariza Ferreira Belém — Diretor-tesoureiro.

ÀS AUTORIDADES AOS MARÍTIMOS E AO POVO EM GERAL:

A Diretoria da Federação Nacional dos Trabalhadores em Transportes Marítimos e Fluviais, pelo presente torna público o seguinte:

a) Eleita e empossada, tem como único objetivo trabalhar pela unificação e pacificação da família marítima;

b) a partir da presente data, todo e qualquer manifesto, declaração ou nota publicados nos jornais do país será sem o nosso prévio consentimento;

c) os jornais que publicarem qualquer nota sem realmente contarem com as nossas assinaturas serão responsabilizados criminalmente;

d) qualquer nota oficial da Federação Nacional dos Marítimos será encaminhada aos jornais, em papel timbrado da Federação Nacional dos Trabalhadores em Transportes Marítimos e Fluviais.

A DIRETORIA

Larciso de Almeida Couto
Expedito Borja
Pedro de Almeida Gouvêa
Juarez Glória de Oliveira
José Levy e Silva

LOTERIA FEDERAL
5 MILHÕES DE CRUZEIROS
AMANHÃ

LÓIDE BRASILEIRO
Patrimônio Nacional
Escritório: Rua do Rosário n.º 1
Tel. 31-2060
Frete e Praças s/loja
Tel. 31-3329
Passagens Térreo — Tel.: 31-3304
Informações — Tel. 31-3342

EUROPA

LÓIDE MÉXICO
Vg. 55 — Ida
Sairá a 26 do corrente para: Vitória — Cabedelo — São Vicente — Havre — Antuérpia — Roterdam — Bremem e Hamburgo

TURIAÇU
Sairá a 14 do corrente para: Vitória — Salvador — Cabedelo — Fortaleza — S. Vicente — Havre — Londres — Antuérpia — Roterdam — Bre- e Hamburgo

LÓIDE ARGENTINA
Sairá a 19 do corrente para: Salvador — São Vicente — Barcelona — Marselha — Gênova e Trieste

LÓIDE COLÔMBIA
Vg. 40 — Ida
Sairá a 12 do corrente para: Salvador — Cabedelo — S. Vicente — Barcelona — Marselha — Gênova — Nápoles e Trieste

AMÉRICA DO NORTE
SAIDAS DE SANTOS

CABO ORANGE
Sairá a 9 do corrente para: Rio — Vitória — Trinidad — S. Juan e Nova Orleans

LÓIDE EQUADOR
Sairá a 9 do corrente para: Rio — Vitória — Barra de Ilhéus — Salvador — Trinidad e Nova Iorque

AMERICA DO NORTE
SAIDAS DO RIO

CABO ORANGE
Sairá a 10 do corrente para: Vitória — Trinidad — S. Juan e Nova Orleans

LÓIDE EQUADOR
Sairá a 11 do corrente para: Vitória — Barra de Ilhéus — Salvador — Trinidad e Nova Iorque

AVISO
Qualquer alteração nas datas de saidas dos navios será publicada neste local.

CORRETORES
Você poderá ganhar, 20, — 30 e até 50 Mil Cruzeiros Mensais. Procure o Diretor Comercial da Rádio Rio de Janeiro, Sr. Bittencourt, das 6,00 às 11,00 e das 14 às 17 horas. Av. Rio Branco, 277 — 18.º andar.

COMUNICADO
A EMISSORA DE TELEVISÃO CONTINENTAL S.A., através do seu DEPARTAMENTO DE AÇÕES, solicita da gentileza dos Srs. Acionistas, o fornecimento de uma cópia fotostática de suas Carteiras de Identidade, ou de suas Certidões de Nascimento, a fim de que tôdas as Ações sejam regularizadas.
Os Srs. Acionistas serão atendidos entre 9 e 12 horas, e das 14 às 18 horas, de segunda à sexta-feira, em sua sede, situada na Rua do Riachuelo, 48 — 3.º andar.
A DIRETORIA

Sempre na vanguarda do progresso aeronáutico, a Panair se orgulha de festejar o 15º aniversário de suas linhas internacionais para a Europa, a Africa e o Oriente Médio, com a experiência de mais de 6.500 travessias do Atlântico.

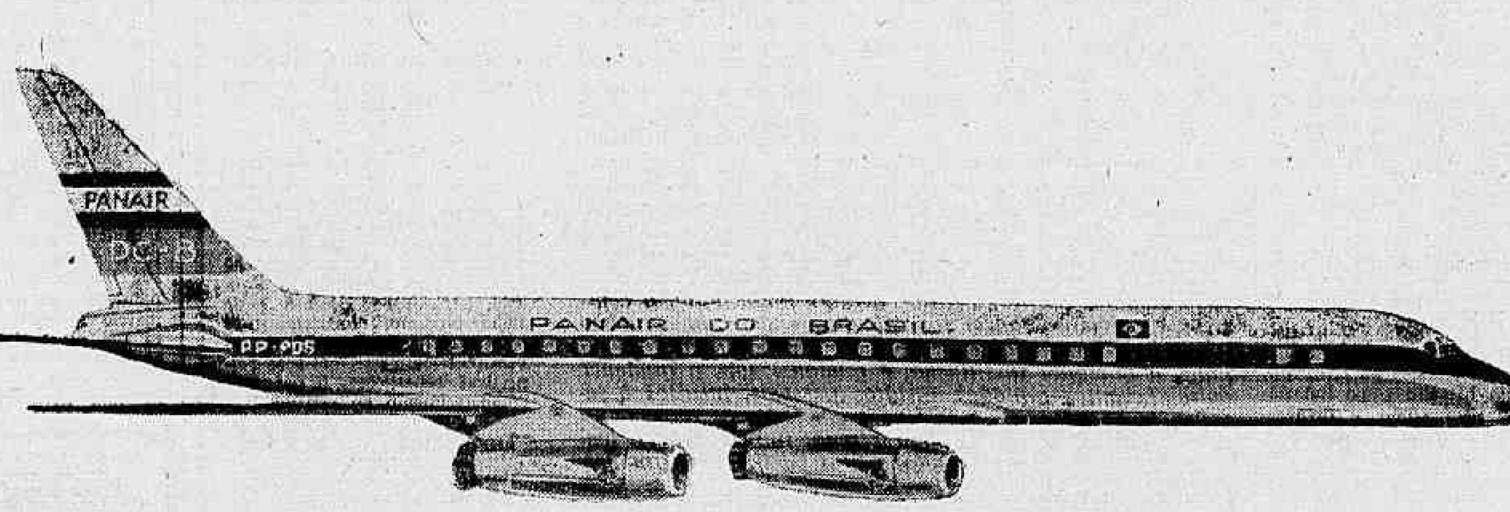

31 anos de bons servicos

Afirma-se assim, a tradição de o "MÁXIMO EM SERVIÇO" com a utilização do magnífico DC-8 - o máximo em jato, - servindo o Brasil, nas linhas internacionais da

PANAIR

POLITICA DOS ESTADOS

Recuperação do PSD com chegada de JK

BELO HORIZONTE —
Com o regresso, amanhã, do presidente JK, movimentam-se todos os setores políticos do Estado, visando, desde já, às eleições de 62.

A presença do sr. Kubitschek nas lides políticas, sem as limitações que lhe impunha o exercício da suprema magistratura do país, é considerada altamente favorável à recuperação de fôrças do PSD.

O PSD E MAGALHÃES PINTO

BELO HORIZONTE —
Em encontro realizado, anteontem, nesta capital, com o comparecimento, entre outros próceres, dos deputados José Maria Alkmim e Paulo Piheiro Chagas, numerosos membros da comissão executiva do PSD mineiro, deputados federais e estaduais anteciparam a fixação da linha de ação do partido estadual, a ser estabelecida em próxima convenção.

A decisão mais importante foi referente à posição pessedista em relação ao govêrno Magalhães Pinto, considerada a conveniência de um comportamento moderado, mas, independente. — (Sucursal).

PIERUCETTI RENUNCIA

BELO HORIZONTE —
O deputado Osvaldo Pierucetti enviou carta ao presidente da Assembléia Legislativa do Estado comunicando-lhe que renunciava o seu mandato naquela Casa, a fim de poder assumir o cargo de diretor-presidente do Banco de Crédito Real. — (Transpress)

S. PAULO: Reestruturação do PSP

SÃO PAULO —
Dentro de breves dias, em Brasília, São Paulo, ou Rio de Janeiro, será convocado um Congresso Nacional do PSP, para a elaboração de um programa de reestruturação política. Haverá, segundo se diz, reforma dos estatutos, os quais se basearão principalmente nos princípios nacionalistas, municipalistas e ruralistas. — (Transpress)

TERÁ CANDIDATO PRÓPRIO

SÃO PAULO —
O deputado Rubens Ferreira Martins, presidente em exercício do PSP, afirmou à imprensa que seu partido terá candidato próprio à sucessão do sr. Carvalho Pinto.

Para tanto, acrescentou o parlamentar pessepista, estamos revendo nossos quadros partidários, a fim de, na época oportuna, estarmos fortes e aptos a eleger o futuro governador paulista. — (Transpress)

BAHIA: Estudo de problemas do Nordeste

SALVADOR — O sr. Herbert Levi, presidente eleito presidente do Diretório Nacional da UDN, visitou a sede da Agremiação baiana em companhia do deputado Rui Santos, presidente do Diretório udenista na Bahia.

O deputado paulista declarou à reportagem que realizará, nesta capital, um encontro de parlamentares udenistas para discutir problemas nordestinos, nos dias 1.º e 2 de julho próximo, quando convidará especialmente para êste fim, o deputado Seixas Dória. (Transpress).

NOVAIS QUER SER GOVERNADOR

SALVADOR — O deputado federal Manoel Novais, do PR, declarou à reportagem que considera sua participação no esquema de fôrças do govêrno, como decisiva para a vitória nas eleições de 1962. Fundamentado nessa consideração, o parlamentar perrista deseja ser candidato ao govêrno do Estado, esperando vencer algumas resistências dentro da UDN, e por isso não aceita, ou pelo menos não acredita, na pacificação da política baiana. (Transpress).

PERNAMBUCO: Reunião de governadores

RECIFE — O governador Cid Sampaio convocou todos os seus secretários para uma reunião amanhã, a fim de traçar a agenda que deverá ser debatida em João Pessoa, no fim do corrente mês por ocasião da reunião do presidente Jânio Quadros com os governadores do Nordeste.

Segundo apurou a reportagem, o chefe do Executivo pretende apresentar um amplo dossier e assessorar-se com equipe de técnicos. (Transpress).

PARAÍBA: Agripino em João Pessoa

JOÃO PESSOA —
O ministro de Minas e Energia, sr. João Agripino, chegou a esta capital, após ter participado da Convenção Nacional da UDN. O prócer udenista, logo após sua chegada, manteve diversos contatos com os mais destacados líderes políticos locais, e hoje dará entrevista com a imprensa, ocasião em que focalizará os principais assuntos políticos e a posição da UDN em face à administração Jânio Quadros. (Transpress).

CEARÁ: Convenção regional do PRT

FORTALEZA —
A Comissão Executiva do Partido Republicano Trabalhista, seção do Ceará, está convocando a Convenção Regional do Partido para o próximo dia 3 de junho, a fim de eleger os novos membros do Diretório Regional e do Conselho Fiscal. (Transpress).

R. G. DO SUL: Estudo da 204

PÔRTO ALEGRE —
O governador Leonel Brizola continua aguardando os estudos que solicitou à Secretaria de Economia, sôbre os reflexos da Instrução 204 nos lançamentos do Estado e suas implicações nos compromissos assumidos anteriormente pelo govêrno gaúcho.

Com base nesses estudos, que vêm como relator o sr. Siegrfried Heuse, o Chefe do Executivo Estadual fará uma esplanação pública sôbre o assunto. (Transpress).

Assembléia por dentro

Saldanha Coelho perguntou à Mesa se a Assembléia, tendo incorporado as verbas da ex-Câmara dos Vereadores — no caso o Ativo — não incorporaria, também, as dívidas — no caso o Passivo. A Mesa não respondeu nas duas vezes que o deputado fêz a interrogação numa questão de ordem. Lopo Coelho, o presidente, é como o avestruz. Quando a situação está ruim, como nesse caso do Passivo da ex-Câmara, deixa a Presidência com o Átila Nunes, que não tem autoridade para resolver nada, e vai para seu gabinete, escondendo-se.

—o—

Quando o governador mandou policiar as passagens subterrâneas de Botafogo, Paul Brunini foi para a tribuna, exaltando a obra do govêrno. Quando foram retirados os bondes da contramão do túnel do Leme, a obra governamental também mereceu discurso do mesmo deputado. E assim tem sido. Tôda vez que Lacerda retira uma palha de um lugar, um discurso comemorativo é feito por Brunini. Avaliem se êste govêrno fizesse obra como o aterro da Glória, desmonte do Santo Antônio e construção do Maracanã!

—o—

Roland Corbisier sempre reclama a desatenção com que a Assembléia ouve os discursos seus como de resto de todos os outros e assim é em tôdas as Assembléias. Danilo Nunes, nesse particular, não é reacionário. Aceita o fato como fato é. Há dias explicou assim sua submissão a essa realidade: "Não falo para os presentes. Falo para a posteridade" E desancou o pau nos comunistas.

—o—

Depois do discurso de Saldanha Coelho sôbre o "jôgo-do-bicho" informações adicionais apontaram vários "escritórios" recentemente instalados para o negócio com luxuosas instalações, ar refrigerado, cafèzinho a tôda hora e telefones a granel. Tais "escritórios" estão se abrindo no Castelo F se continuar no ritmo acelerado com que estão surgindo, a Esplanada do Castelo dentro de pouco tempo, mudará de nome: será a Esplanada da Bicholândia.

—o—

Jair Martins, como funcionário da ex-Câmara dos Vereadores, apresentou-se ontem na Assembléia Legislativa, não como legislador, mas como servidor. Apresentou-se sob protesto, ao diretor da Secretaria, Raul Duque Estrada. Em nota anterior já havíamos previsto que Jair se apresentaria por ser homem pobre e estar sitiado pela fome, já que foram suspensos os pagamentos dos subsídios dos ex-vereadores. Ontem aconteceu a previsão. Só não previu que fôsse um dos dois Raul da Casa, o Brunini, 1º secretário, e o Duque Estrada, diretor da Secretaria, Jair fôsse representar ao segundo. Mas vai ser de esperar de seu temperamento rebelde.

Privilégio o ponto facultativo

BRASILIA —
O sr. Jânio Quadros proibiu que ferroviários, portuários, marítimos, braçais e funcionários da alfândega gozem do "ponto facultativo". Também determinou que os ministros-de-Estado e os dirigentes de órgãos subordinados à presidência da República e autarquias, podem manter os expedientes em suas repartições, a seu critério, nos dias em que for decretado "ponto facultativo".

A providência foi dada a conhecer pela circular que o chefe do Gabinete Civil distribuiu ontem a todos os órgãos da administração direta ou indireta.

A CIRCULAR

"O Excelentíssimo Senhor Presidente da República recomenda que, nos dias de ponto facultativo, devem ser observadas as seguintes normas, pelos órgãos da administração direta ou indireta:

a) As repartições de atividades industriais, agrícolas, ferroviárias, portuárias, marítimas e braçais, bem como as alfândegas, permanecerão em funcionamento, não se aplicando ao seu pessoal a concessão do facultativo.

b) Os ministros de Estado e os dirigentes de órgãos subordinados à Presidência da República e autarquias, se julgarem necessário, poderão manter os expedientes das demais repartições, desde que o funcionalismo seja cientificado com antecedência, até o final do expediente do dia útil anterior.

Aproveito a oportunidade para renovar a Vossa Excelência os protestos da minha alta estima e mais distinta consideração."

MARINHA INAUGURA PLANETÁRIO

RIO —
O almirante Ary dos Santos Rongel inaugurará hoje na Escola Naval o segundo "Planetário" instalado no Brasil. Destina-se a completar o estudo de navegação náutica e navegação astronômica. Brevemente, segundo a Marinha, serão organizadas sessões para as escolas superiores e secundárias, bem como ao público interessado.

Consta, o aparelho, de uma abóboda de 20 pés de diâmetro, onde é projetado o céu visto por ocasião dos crepúsculos e à noite de um ponto qualquer do Hemisfério Sul. O móvel suporta todos os instrumentos, painel de contrôle, chaves, etc. e fica situado no centro da sala sob a cúpula, possuindo doze projetores.

Dentaduras
QUEBRADAS? FROUXAS?
CONSERTA-SE NA HORA
DENTADURAS AMERICANAS
PALADON OU SUPOLID
EM 48 HORAS
ROACHS COROAS
Clinica dirigida pelo laureado especialista
DR. ROMEU G. LOUREIRO
Av. Marechal Floriano, 67-sob.

ASSISTÊNCIA AOS MUNICÍPIOS

"Os municípios brasileiros terão em breve o seu grupo gerador e o caminhão de que tanto necessitam milhares dessas comunas, graças ao trabalho que a Associação Brasileira de Municípios vem procurando fazer, dentro de seu programa de trabalho", disse ao DC o deputado Almir Pinto, vice-presidente da ABM, na visita que fêz a êste jornal, acompanhado pelo sr. Fernando Pedrosa, tesoureiro dessa entidade. Na gravura, os dois dirigentes da ABM, em palestra com o sr. Zélio Valverde diretor do DC

ABM: municípios terão verba para geradores

RIO —
"O Conselho Superior das Caixas Econômicas está estudando, com solução para dentro de poucos dias, o financiamento de grupos geradores e caminhões para as municipalidades brasileiras" disse o deputado Almir Pinto (Ceará), vice-presidente da Associação Brasileira de Municípios, em visita ao DC, acompanhado do sr. Fernando Pedrosa (RGN), tesoureiro da mesma entidade.

"Essa operação financeira deverá ser feita dentro dos moldes já realizados anteriormente com relação à aquisição de tratores da Alemanha Oriental, para os municípios de nosso país, por intermédio da ABM, órgão representativo dos interêsses municipalistas nacionais.

PRIORIDADE

"O presidente Jânio Quadros — prossegue nosso entrevistado — já autorizou ao Ministério da Fazenda a conceder prioridade aos municípios brasileiros para a obtenção de empréstimo, pelas Caixas Econômicas Federais, às prefeituras, para aquisição dos grupos geradores e caminhões, reiterando, agora, o chefe do Executivo o seu interêsse nos problemas básicos das comunas brasileiras, quando solicitou ao ministro Clemente Mariâni urgência no assunto em referência, procurando saber se o Conselho Superior das Caixas Econômicas já ultimou os estudos para efetivação da medida".

"Temos recebido — acrescenta — maiores atenções para os problemas afetos à ABM. Um passo a mais, nesse entendimento benéfico, entre o govêrno da União e a Associação Brasileira de Municípios, foi dado com a criação do SENAM (Serviço Nacional dos Municípios) e a nomeação, para a sua presidência, de um dos nossos conselheiros e fundador da ABM, o prof. José Maria Araújo Cavalcânti, técnico de grande relêvo nos assuntos econômico-financeiros do país e estudioso dos problemas municipais brasileiros, acumulando hoje estas funções com a de subchefe do Gabinete Civil da Presidência da República. "Além disso, a designação do sr. Fernando Pedrosa, aqui presente, para integrar a Comissão Especial de Revisão do Impôsto Único de Combustíveis e Lubrificantes, e a do prefeito Lomanto Júnior, presidente da ABM para integrar o Grupo de Trabalho para o Estudo para importação de mais 600 tratores e 200 motoniveladoras, fortalecem a nossa convicção de que o govêrno federal não se descuidará dos problemas mais importantes das comunas brasileiras" — concluiu.

SÚMULA DE MINAS

Amintas inicia defesa do "pária de gravata"

BELO HORIZONTE, MG —
(Da Sucursal)

Mostrando os efeitos funestos da política econômica do sr. Jânio Quadros, o sr. Amintas de Barros, prefeito de Belo Horizonte, desfraldou a bandeira da luta pela sobrevivência da classe média — os por êle chamados "párias de gravata" — que, face as obrigações de manter uma vida de aparência, é quem mais vem sofrendo com os descalabros do presidente da República.

Face à receptividade das palavras do sr. Amintas de Barros — ditas quando do comício realizado para comemorar o "Dia do Trabalho" — vários elementos e entidades já se estão movimentando para, com a liderança do prefeito municipal, iniciar uma verdadeira campanha no sentido de possibilitar a existência dos comerciários, bancários e outras classes similares nesses tristes dias de infeliz "era Jânio".

FESTIVAL DE ARTE

A União Estadual dos Estudantes, em combinação com a Prefeitura de BH, acaba de realizar proveitosíssima iniciativa para a difusão da arte cênica e coral nas camadas populares. A 1a. Jornada de Arte, com a colaboração do Coral da UEE, do Ballet de Carlos Leite e do Teatro Experimental, foi concluída anteontem, em concorrida festividade, levada a efeito nos jardins do Parque Municipal, apresentando-se os conjuntos artísticos no palco flutuante armado no extenso lago dos cisnes.

REGRESSO DE JK

Numerosas caravanas, integradas não sòmente de elementos políticos, pertencentes a diversos partidos, como de tôdas as classes populares, se dirigiram ao Rio, ontem, para participar da recepção a ser prestada ao presidente Kubitschek, no Aeroporto do Galeão, hoje, às 5 horas.

VÁRIAS

— Uberaba recebeu, hoje, a visita do governador Magalhães Pinto, que ali presidiu a uma concentração regional de prefeitos do Triângulo e inaugurou a Exposição Agropecuária, instalada naquela cidade. Amanhã, S. Exa. rumará para Ipatinga, em companhia do brigadeiro Faria Lima, presidente do Banco Nacional do Desenvolvimento Econômico, para inspecionar as atividades da Usiminas.

— Em prosseguimento ao Seminário da Realidade Brasileira, promovido pelos estudantes da Faculdade de Ciências Econômicas da UMG, o sr. Celso Furtado falará, dia 8 próximo, na capital mineira. O presidente da SUDENE abordará o tema, "Papel do Estado na Economia Brasileira"

— Nas eleições para a diretoria da Beneficência Municipal, a que compareceram 2.800 servidores da Prefeitura de BH, venceu a chapa constituída da senhorita Sílvia Resende Costa e sr. Armando Vieira, com grande vantagem sôbre os demais concorrentes. O pleito revestiu-se de todos os aspectos das autênticas pugnas eleitorais, mobilizando cabos eleitorais, carros e caminhões, para o transporte do eleitorado.

— Acometido de mal súbito, faleceu, na cidade de Conselheiro Lafaiete, quando participava de um "show", fazendo acompanhamento musical, o violonista da TV-Itacolomi, Milton Miranda Moreira.

Da ONU, Abelardo Jurema escreve, exclusivo para o DC

Contradições da política externa do Brasil

NOVA IORQUE, 27 de abril —
Até agora, ninguém pode situar o Brasil, rigorosamente, num rumo político definido, no campo externo. São tais as contradições, tais as posições bifrontes, tais os avanços e recuos, tais as marchas e contramarchas nesse ou naquele setor da guerra fria, que é impossível fixar as linhas estruturais de sua política externa.

Há anos que se arrasta, na ONU, o problema do reconhecimento das credenciais apresentadas pelo delegado da atual República Popular da Hungria. Ainda agora foi a matéria adiada para a 16ª Reunião da Assembléia-Geral a se iniciar em setembro próximo.

O CASO DA HUNGRIA

O embaixador Adlai Stevenson, pronunciando-se sôbre a questão, entre outras coisas, disse — "o ponto-de-vista do meu govêrno com relação ao govêrno da Hungria, já é bem conhecido. A Assembléia-Geral das Nações Unidas, desde 1956, tem deixado de aprovar as credenciais dos representantes da Hungria. As razões permanecem válidas hoje, e creio que a Assembléia-Geral manterá essa sua posição. Assim, os Estados Unidos não apoiarão a parte da proposição que se refere à República da Hungria até que esta responda aos desejos já expressos pela Assembléia-Geral e cumpra as suas resoluções".

Das atas dos trabalhos na tramitação da matéria em causa, constam todos os discursos pronunciados, através dos quais se pode bem inferir que o problema dividiu novamente o bloco democrático do bloco soviético

"DEFINIÇÃO" DO BRASIL

O Brasil, pela voz do ministro Geraldo de Carvalho Silos, por autorização expressa do presidente Jânio Quadros, falou em quatro linhas assim — "A Delegação do Brasil votará a favor da resolução da Comissão de Verificação de Credenciais, de vez que o govêrno brasileiro reconhece as credenciais dos representantes da República Popular da Hungria".

Aí está uma atitude de esquerda, se bem que com precipitação em face do adiamento da matéria para a próxima Assembléia-Geral. Foi, porém, uma definição. E quais os resultados dessa definição? E' objetiva, concreta, coerente? Fará parte ela de uma linha política?

UM VOTO E UMA DECLARAÇÃO

Hoje, "The New York Times" (27), com destaque, insere uma correspondência, de Washington, assinada por E. W. Kenworthy, que começa informando estarem os Estados Unidos em entendimentos com os governos Latino-Americanos no sentido de uma ação coletiva contra Cuba e a subversão comunista no hemisfério. Prossegue o comentarista informando tudo que está ocorrendo entre os embaixadores dos Estados Unidos e os governos das nações americanas e por fim acrescenta — "para tal fim é preciso o apoio de pelo menos Argentina, Brasil, Peru, Colômbia e Venezuela, para contrabalançar a defecção do México. Para êsse fim, há necessidade de uma reunião dos ministros do Exterior das nações latino-americanas que poderá ser, concomitantemente, com a reunião dos ministros da Fazenda para a fixação do programa desenvolvimentista. Enquando isso, o "Bureau" de Defesa Interamericano votou hoje a exclusão de Cuba de tôdas as sessões secretas, negando ao seu representante, também, acesso a todos os documentos classificados como reservados. O "Bureau" é encarregado de todo o plano de defesa do hemisfério. A votação foi de 12 contra 1, com quatro abstenções e um voto sob reserva. O voto contra foi de Cuba e as abstenções foram do México, Venezuela, Equador e Chile. A abstenção da Venezuela não representa simpatia ao govêrno de Fidel Castro, mas em face de não ter o seu delegado recebido ordem do seu govêrno para votar. **O representante do Brasil reservou o seu voto até que tivesse comunicação do seu govêrno.** A resolução proibe ao delegado de Cuba acesso às sessões e ao arquivo, sob a alegação de que é evidente, no momento, a aliança de Cuba com o bloco soviético. Em setembro último, a Argentina reivindicou a exclusão de Cuba do "Bureau", pelas mesmas razões. Nessa época ficou deliberado que o assunto seria apreciado em outra reunião, por representantes políticos dos governos que teriam, sem dúvida maiores credenciais do que os militares. Os Estados Unidos, todavia, não têm incluído o representante cubano como convidado do "Bureau" nas visitas às instalações militares de defesa do país".

Depois de tudo isso, vem a declaração conjunta dos presidente do Brasil e da Argentina, em que são reafirmados laços indestrutíveis de amizade e identificação com o Ocidente, como a formação cristã comum dos dois povos.

Em que mundo se acha Raimundo!

Não é preciso "adivinhar" para bem presentear...
ofereça um CHEQUE-PRESENTE
do BANCO DE CRÉDITO REAL
como presente no DIA DAS MÃES!

..agrada na certa!

Todos querem ser os primeiros a cumprimentar a Mamãe no *seu dia*. Esperam ansiosos que chegue a data festiva e... permanecem em terrível indecisão! O que oferecer? Afinal "ela" tem tanta coisa... Mas o Papai resolve logo o assunto com uma feliz idéia: cheque-presente do BANCO DE CRÉDITO REAL DE MINAS GERAIS.
Surpreenda a Mamãe com um presente que vale pela originalidade, e que agrada na certa — cheque-presente do Banco de Crédito Real de Minas Gerais.
BANCO DE CRÉDITO REAL DE MINAS GERAIS S. A.
Fundado em 1889

"A MARCHA" CIA. GRÁFICA E EDITÔRA
Ficam à disposição dos Senhores Acionistas todos os documentos de que trata o art. 99 do Decreto n.º 2.627 de 1940.
A MARCHA — Cia. Gráfica e Editôra.
(as.) JOSÉ CARLOS TEIXEIRA COELHO — Diretor-Superintendente.

GUANABARA AUTO-ÔNIBUS S.A.
ASSEMBLÉIA GERAL EXTRAORDINÁRIA
Ficam convidados os senhores acionistas da GUANABARA AUTO ÔNIBUS S. A., a reunir-se na sede à Rua da Coragem n.º 40, no dia 10 de maio de 1961, às 12 horas, sendo objeto de deliberação:
a) Aumento de Capital.
b) Reforma dos Estatutos.
c) Assuntos de interêsse geral.
Rio de Janeiro, 4 de maio de 1961.
GUANABARA AUTO ÔNIBUS S. A.
José Maximiano de Barros Alves Pimenta.

RAPAZES e MÔÇAS
A Rádio Rio de Janeiro precisa de vocês e pagando muito bem. Procure o Diretor Comercial, Sr. Bittencourt, das 6,00 às 11,00 e das 14,00 às 17,00 horas. Av. Rio Brando, 277 — 18.º andar.

CAPIXABA
A ETIQUETA DA CAMISA PERFEITA
FABRICA E VENDAS ATACADO:
Praça Municipal, 350 — 1.º 2.º e 3.º andares — Ed. Scarton
COLATINA — ESPÍRITO SANTO

GRANDE HOTEL ESTORIL
LIDERANDO OS HOTÉIS DO E. E. SANTO
VITÓRIA — E. E. SANTO
O maior, o mais luxuoso e o mais moderno Hotel do Estado
End. tel.: — ESTORIL — Tel.: 2-217

RESTAURANTE OUVIDOR, 12 TEL.: 31-2301
A CABAÇA GRANDE
A Casa Das Peixadas

NERVOSOS
O prof. MAURÍCIO DE MEDEIROS com consultório na Rua da Quitanda, 21 — salas 811 e 812, dá consultas às 2as., 4as. e 6as., de 9 horas ao meio-dia. — Marcar hora tôdas as manhãs. Fone: 22-5941.

RAIOS-X Dr. Victor Côrtes
Exames radiológicos em residências
TOMOGRAFIAS
Diàriamente das 8 às 11 e das 14 às 17 horas
RUA ARAÚJO PÔRTO ALEGRE, 70
9.º andar — Tel.: 22-5330

Diario Carioca

Fundado em 17 de julho de 1928

SEXTA-FEIRA, 5 DE MAIO DE 1961

Nossa opinião

Mensagem de fé e de esperança

CHEGA hoje ao Brasil o sr. Juscelino Kubitschek. Depois do afastamento com que se refez das atribulações que seu espírito dinâmico lhe impunha no alcançado propósito de colocar nosso país no limiar do seu destino de grande nação, volta hoje o sr. Kubitschek ao seio da pátria.

Fôssem outras as circunstâncias atuais, fôsse outro o procedimento do seu sucessor, a êsse regresso não se dispensaria maior celebração que a que merece o retôrno ao país de um compatriota ilustre: registro nos jornais, recepção no desembarque, algumas homenagens. E, depois, o reingresso na planície do cotidiano.

Não é, porém, o que acontece agora. Nestes últimos meses, a situação internacional se tem agravado de maneira alarmante, e milhões de brasileiros vêm sentindo a falta de um verdadeiro estadista, de um verdadeiro chefe de Estado capaz de resguardar os autênticos e superiores interêsses da nação diante do que se passa fora de suas fronteiras mas que não deixa, por isso, de influir no que se passa dentro delas.

Tanto mais porque, nestes últimos meses, a situação interna também de modo alarmante se agravou. A expansão econômica do país se encontra sob a ameaça de ser contida, as atividades se retraem ante a incerteza da orientação governamental, e em vários setôres já se ingressa mesmo em fase de depressão. As emissões continuam. A elevação do custo-de-vida se processa em ritmo vertiginoso.

Está o poder hoje, nas mãos de um pregoeiro do pessimismo, de um homem que obstinadamente oculta ou condena as grandes realizações de seu antecessor porque se atemoriza ante o espetáculo dessa grandeza, porque ante ela não sabe como se comportar. Nessa sua perplexidade está a fonte do pessimismo com que encara as tarefas que lhe cabem para conduzir vitoriosamente o futuro de nosso país.

E o seu desânimo, o seu mau humor, o seu govêrno rude e áspero contagiam principalmente os governados que o levaram ao poder. Os que não se deixaram emaranhar na morbidez de suas falas, os que conservam o espírito sadio, êsses se sentem saudosos do tempo em que o governante era outro, do tempo em que o estadista, o chefe de Estado era o símbolo vivo da fé e da esperança do povo em preparar uma grande e poderosa nação, cujos filhos querem paz e prosperidade para si e para todos os povos do mundo.

A nitidez do contraste entre a situação de agora e a de há alguns meses passados empresta excepcional significado à volta do sr. Juscelino Kubitschek ao convívio de seus patrícios. Dêle ainda se deve esperar, em face do sombrio panorama que hoje se nos descortina, a consolidação da obra de que foi o pioneiro, assim ampliando as escalas de perspectiva com que nos olhavamos e com que eramos olhados de fora.

Sua simples presença continua sendo uma mensagem de fé e de esperança nos gloriosos destinos de nosso país. E é por isso que milhões de brasileiros hoje lhe dão as boas-vindas.

O caso Pena Bôto

O ALMIRANTE Pena Bôto sofreu pena disciplinar. Ficou dez dias detido em sua residência. Apelou para o Judiciário e nada conseguiu. E' que, pelos regimentos vigentes, os militares da reserva remunerada estão submetidos às normas que regulam o comportamento dos oficiais da ativa. Afirma-se que tais dispositivos são excrescência do Estado Novo, ferrugem da ditadura que ainda não foi removida pelo regime democrático. Mas, a verdade é que existem. E, "dura lex, sed lex". O govêrno atual, nesse particular, procura cumprir sua promessa.

No episódio Pena Bôto um confronto se impõe. Na gestão do presidente Kubitschek, apesar de seus pronunciamentos políticos contra a situação então dominante, o velho marinheiro sempre foi tratado com benignidade. Chegou mesmo a ser promovido a almirante-de-esquadra. Suas sucessivas declarações à imprensa, embora ferindo a legislação aplicável às fôrças armadas, nunca ou quase nunca mereceram maior consideração e repressão por parte das autoridades. Era a natural tolerância do chefe do Estado que se fazia sentir. Isso jamais foi compreendido pelo sr. Pena Bôto. Agora, porém, a coisa é outra. E o exaltado "janista" da Marinha já pegou sua cadeia, onde deve ter meditado profundamente sôbre êsse e outros assuntos oportunos.

Ataques e retificações

O SR. Jânio Quadros declarou que não fêz nenhuma acusação ao ex-presidente Kubitschek. Tudo o que disse através do rádio, televisão e imprensa não se referia ao chefe de Estado que realizou a mais fecunda administração de todo o período republicano. A nação registrou êsse esclarecimento do atual presidente da República. E o interpretou como verdadeiro recuo por parte do sr. Jânio Quadros, certamente pressionado pela opinião pública. De fato, os ataques foram feitos em estilo demagógico, com espantosa ligeireza. Logo surgiu o revide no Parlamento e nos jornais, ouvindo-se os mais eloqüentes depoimentos sôbre a obra do sr. Juscelino Kubitschek no quinquênio anterior.

Se algum auxiliar porventura tiver cometido deslise, certamente êsse procedimento terá de correr por sua conta e responsabilidade pessoal. Se assim aconteceu em um ou outro caso, como se divulga, a Lei prevê a sanção, que deve ser aplicada com o maior rigor.

No govêrno passado várias penalidade foram aplicadas diretamente ou por ordem do sr. Juscelino Kubitschek, conforme ninguém desconhece. E dêsse modo que se há de proceder sempre, na forma da legislação brasileira.

O mestre Pinay

ENCONTRA-SE no Brasil o sr. Antoine Pinay. Desta vez não veio em missão oficial, mas como homem de negócios, interessado em colocar no nosso país capitais e técnicas. Em outras palavras, agora êle nos quer vender máquinas e implementos industriais.

O sr. Pinay foi o homem que deu o "tranco" na inflação na França. Cortou as despesas, ampliou a receita, inclusive com o aumento de taxas e impostos, equilibrando o orçamento. Em seguida, liberou os preços que à vista das medidas tomadas prontamente se estabilizaram. Êsse foi o grande serviço que ainda recentemente prestou à sua pátria.

Na verdade, Pinay elaborou plano de conjunto, abrangendo os setores do câmbio, do crédito, do orçamento, dos investimentos, do fisco, da produção e das exportações, sem esquecer a política salarial, de tudo resultando a estabilidade que impôs à economia francesa com reflexos salutares em tôda a vida nacional.

E um técnico que pode dar boas lições às autoridades brasileiras que neste momento tomam medidas isoladas e incompletas, querendo "desinflacionar" mas conseguindo apenas tumultuar as atividades produtivas do Brasil.

BOM DIA, JK!

DANTON JOBIM

REGRESSA hoje ao Brasil o sr. Juscelino Kubitschek. Não será recebido com homenagens oficiais ou oficiosas. Apenas delegações políticas de vários Estados comparecerão ao desembarque no Galeão, para dizer-lhe que a coligação partidária que o apoiou durante cinco anos, e que hoje forma a oposição majoritária, continua firme ao seu lado, disposta a lutar em defesa de seu grande govêrno e da política de acelerado desenvolvimento que êle implantou no país.

Três meses permaneceu na Europa o ex-presidente. Dirão alguns que vem refeito das fadigas a que jamais se poupou, em seu dinâmico quinquênio.

Na realidade, deve ter gozado muito pouco o ócio dessas férias, pois lá lhe chegavam os ecos da atividade hostil e difamatória a que se lançou, mesquinhamente, o novo govêrno, no vão esfôrço para criar uma atmosfera de "mar de lama" em que venha a soçobrar o que êle chamou o "mito Kubitschek".

JUSCELINO reentra de cabeça erguida. No exílio jamais teve uma palavra de protesto, de recriminação ou de queixa. Mas em terras da Pátria, ferido no seu pundonor, saberá varrer a testada com a serena galhardia que demonstrou na memorável campanha de 55. O homem afável, que ganhou o coração do povo pela sua simpatia irradiante, refletida num sorriso de contagioso otimismo, converte-se num lutador admirável, sempre que as circunstâncias lhe imponham o dever de aceitar o desafio de adversários inescrupulosos e cruéis.

O Rio hospedará por poucas horas o eminente homem de Estado que êle sempre admirou e sempre aplaudiu com carinho nas ruas, mesmo ao aproximar-se o têrmo do seu mandato. Por expressa determinação do ex-presidente, seus correligionários não lhe prepararam quaisquer manifestações de aprêço, ressalvado o convite feito a seus amigos para que o esperem no aeroporto, local, sem dúvida, inacessível às massas populares.

Assim, na manhã de hoje, as palmas que saudarem JK em seu regresso ao Brasil, no percurso do aeroporto ao Hotel Glória, partirão realmente do homem da rua que, distraindo-se por um momento de seus afazeres, quiser prestar essa homenagem ao grande cidadão que deixou o poder ainda mais prestigiado do que nêle entrara, envolvido pelo respeito, o carinho e a simpatia populares.

De qualquer modo, pois, o carioca não há de faltar na chegada do ex-chefe da nação para dizer-lhe simplesmente, com o calor da sinceridade:

"BOM dia, JK!"

CONDENA SALÁRIO-MÓVEL

A instituição do salário-móvel, isto é, da automática revisão dos níveis de remuneração dos trabalhadores com a variação do custo de vida, é um remédio que só deve ser aplicado quando o doente já está curado, pois que, administrado antes, poderá causar-lhe a morte.

Foi o que declarou a respeito da medida em tramitação no Congresso Nacional, o sr. Antoine Pinay, ex-ministro das Finanças da França, ora em visita ao Brasil, quando ontem estêve com o presidente da Confederação Nacional da Indústria, sr. José Vilela de Andrade Júnior.

NA FRANÇA

Esclareceu ainda o ilustre homem público francês que, em 1952, quando assumiu o govêrno de sua pátria, a lei que determinava o salário-móvel na França, já tinha sido aprovada pela Câmara dos Deputados, estando em votação no Senado francês. Uma vez sancionada, só lhe cabia pô-la em execução. Na sua opinião, o referido sistema de salário outra coisa não significa senão a perpetuação da inflação. Conquanto caiba perfeitamente em países cuja economia esteja a salvo de desequilíbrios, na França a experiência foi a pior possível.

Na visita à CNI, o ilustre economista achava-se acompanhado dos srs. Fernique Nadau, Miterand, Montessus, e Paul Ehrman, respectivamente diretores das emprêsas Sofremines, Sofrelac e Sofrerail, emprêsas estas que integram a Companhia Francesa para a Difusão da Técnica. O grupo francês manteve longa palestra com o presidente da CNI, bem como com o sr. Zulfo de Freitas Mallmann, presidente da Federação das Indústrias do Estado da Guanabara, presidente do Conselho Nacional do SESI, sr. Osmário Martins Ribas, e o industrial Mário Leão Ludolf.

As conversações visaram principalmente à concretização de uma série de contratos para diferentes estudos e planejamentos industriais.

EMPRÊSAS

Explicaram os integrantes da missão que as emprêsas acima mencionadas são organizações de recuperação técnica e de produtividade, resultantes do grande esfôrço da França após a segunda grande guerra mundial. Agora a experiência obtida está sendo aproveitada no sentido de orientar planos de desenvolvimento econômico, especialmente industrial, nos países que se acham ainda em situação de atraso técnico não tendo as referidas firmas nenhuma ligação de dependência com a indústria francesa. Cumpre esclarecer que seus planos facultam a possibilidade de aquisição de material em qualquer país, não sendo assim emprêsas vendedoras. Os estudos que elas possam elaborar, no caso particular das nossas estradas de ferro, possibilitarão, inclusive aquisição de materiais produzidos no Brasil, outro tanto podendo dizer-se em relação à energia elétrica.

CACEX e cacau

No centro das conversações mantidas pelo novo diretor do Departamento de Comércio Exterior do Banco do Brasil, sr. Antônio A. C. Gomes Faveira, e representantes do comércio cacaueiro em Hamburgo, estiveram os problemas ligados ao comércio do cacau entre o Brasil e a República Federal.

Declarou o sr. Gomes que os trabalhos de pesquisas sôbre o cacau deverão ser ativados com a instalação de um Instituto Brasileiro do Cacau, que funcionaria em estreita colaboração, depois de assinado um acôrdo com o Instituto de Investigações para o Comércio Cacaueiro em Hamburgo. (IF-DC)

Sisal de Quênia

A produção de sisal do Quênia atingiu no ano passado o volume recorde de 62.620 toneladas. Nos últimos cinco anos houve um aumento de cêrca de 60 por cento na produção, partindo de 39.636 toneladas em 1956. Da produção do ano passado, cêrca de 13 mil toneladas foram exportadas para a Grã-Bretanha, sendo o Japão o segundo país importador, com 6.511 toneladas. (BNS-DC)

Cobre mais caro

Aumentou em 4 libras e 15 xelins por tonelada o preço do cobre à vista na Bôlsa de Metais de Londres, passando o produto a 234 libras e 17 xelins e meio por tonelada. O aumento foi registrado em um dos dias de maior atividade na bôlsa de que se tem notícia. O preço para entrega a 3 meses subiu 3 libras e 5 xelins encerrando-se a 235 libras e 7,5 xelins (BNS-DC)

O Que Se Diz:

... QUE os procuradores da Justiça do Trabalho do Estado da Guanabara obtiveram mandado de segurança no Supremo Tribunal Federal contra a demissão coletiva, inspirada pelo sr. Elmar Campos, atual procurador-geral da Justiça do Trabalho...

•

... QUE o citado procurador-geral da Justiça do Trabalho está ameaçado de ser chamado a Brasília para explicar ao presidente da República se a medida proposta por êle contra os procuradores, seus colegas, tinha amparo legal ou propósitos inconfessáveis...

•

... QUE a promessa de uma embaixada, feita por JQ ao "imortal" Jorge Amado, fêz com que o escritor mandasse o seu último livro de crônicas ao presidente com a dedicatória "do admirador de sempre e amigo certo"...

•

... QUE o citado "imortal" declarou ontem, na Academia Brasileira de Letras, que já havia avisado a Luís Carlos Prestes que acredita, mesmo, em Jânio...

•

... QUE o sr. Paulo Monteiro Mendes recebeu o único voto de louvor concedido pela assembléia geral da Siderúrgica que elegeu a nova diretoria, "por sete anos de relevantes serviços prestados à Companhia...

•

... QUE apesar da unanimidade (até o representante do govêrno votou a favor), o sr. Paulo Mendes foi substituído...

CARTA A ADLAI STEVENSON (III)

A explicação de Portugal

THOMAZ RIBEIRO COLAÇO

ANTES de se debruçar com tão desvelado amor sôbre os portuguêses negros de Angola — pense um instante nos negros norte-americanos.

Repare no patriotismo dêles. Vivendo em segregação, excluídos do convívio dos seus irmãos brancos, deram regimentos e mais regimentos de soldados heróicos a lutas em que os **States**, com grande honra, defendiam o direito humano — mas não lutavam contra invasor do seu território.

Tem mais de um século a Libéria, e desde início a auxilia — dizem alguns que com excesso — o govêrno norte-americano. Qual o movimento migratório da América para a Libéria? Nenhum. Aqueles que seriam ali os grã-finos, a aristocracia da cultura e do dinheiro, preferem ser na sua terra uma espécie de plebe de 2ª. escolha confinada, desdenhada, amesquinhada — mas norte-americana no duro.

Enquanto de todos os cantos acodem israelistas a Israel, olhando a um nexo com a terra que se perde nos confins da História — nem a Libéria precursora nem o seu alfobre de irmãs recentes assistem a nada que se pareça, embora êsses escuros patriotas americanos, na claridade da sua alma, recordem vozes queridas que lhes falariam de um solo que era seu. O próprio esclavagismo poderia haver-lhes legado complexos anti-América, dado que o triste fenomeno só foi africano na origem das suas vítimas. E através de tudo, o meu caro Stevenson, alto líder em um país que tem mais filhos negros do que Angola, atestará comigo essa formosura espiritual do negro: — o seu patriotismo branco.

Demos um salto a Angola. Atrás desta bananeira, espiemos rude roceiro português em seu trabalho. E como trabalha, céus! O que diz? Não traduzo. Tem 40 por cento de palavrões. E zás! Lá deu êle uma bofetada sonora naquêle môço côr de ébano... Fique quieto Adlai. Depois mandará os relatórios a dizer que brutalizamos o nativo. "Castigos físicos", etc. Mantenha-se atrás da bananeira. Sabe porque é que o môço esbofeteado voltou a trabalhar com vontade? Os roceiros portuguêses são brutos, mas são espertos. De qualquer forma, o castigo terá sido justo; êles sabem que arriscavam a vida se batessem injustamente. E zás! Lá estourou bofetada igual. Sim. Agora apanhou-a um môço branco. E' o filho que êle trouxe da aldeia, e também a mereceu. Está vendo? O homem educa o filho e educa o prêto do mesmo jeito... E' um rústico, coitado

E agora, acudo ao seu pudor. Venha ler a Bíblia para a cubata. Desceu a noite... Não notou (mas notou o roceiro) que o môço de ébano tem uma irmã do mesmo material. E a firmeza nativa das suas curvas. E o faiscar dos seus dentes incomparáveis a mensagem lasciva do seu olhar... Refugie-se no Eclesiastes. Vem da floresta um morno tam-tam embalador, e o roceiro trabalhou muito mas entende o descanço a seu modo. Se o meu caro Stevenson ficasse nove meses atrás da bananeira era capaz de ver nascer um mulatinho. E se ficasse mais tempo, veria que o bruto homem é um cão a defender os filhos, a atirar-lhes palavrão, bofetada e fortuna — olhando apenas à côr do sangue que lhes transmitiu.

Aquilo dura há 500 anos, meu amigo. Por isso nos 57 idiomas angolanos, de 57 tribus caracterizadas, há uma constante: — **o prêto**, é nativo; **o branco**, é só o português. Será **o estrangeiro** qualquer Adlai dos que por lá aparecem a meter o nariz — e que não metem mais coisíssima nenhuma, nem sequer os termômetros do bom-senso.

Se a mim se une para respeitar o patriotismo branco dos negros americanos — porque o recusa aos de Angola, aos de Moçambique, ou da Guiné, que já existiam antes de a América existir? Compreenda que não é coisa inerente ao dólar. E' um impulso de alma. E' realidade viva nessas terras onde há tantos séculos aquela bruta gente, a que eu pertenço, — se a comparar com a gente esplêndida da sua terra — espalha com certeza muito menos dinheiro e muito mais coração.

Panorama Econômico NO BRASIL E NO MUNDO

Verdade orçamentária e "salvação nacional"

PARECE que o presidente da República não deixa passar ocasião de assumir um trágico papel de mártir de salvação da nacionalidade. Sua última recomendação, feita, simultâneamente, ao Departamento Administrativo do Serviço Público, à sua Assessoria Técnica, à Secretaria Particular e à Secretaria de Imprensa é no sentido de ser dada ampla divulgação ao Orçamento Nacional, "retrato que o povo deve conhecer da grave realidade brasileira".

E aí temos o sr. Jânio Quadros no papel de que tanto gosta: vítima das circunstâncias, impôsto pela consciência pública à ingente tarefa de "salvar a Pátria". Não houvera o novo presidente lutado encarniçadamente, com unhas e dentes, num afã exaustivo, numa batalha sem tréguas com seus opositores, para galgar a mais alta magistratura do país.

Salienta, mais adiante, o recado presidencial, que é necessário à opinião pública conhecer, em tôda a sua extensão, o impacto do govêrno na economia nacional. Sem dúvida, não deixa de ser interessante tal passo. Mas o que importa não é bem isso; o povo não quer saber apenas quanto custa a máquina administrativa do sr. Jânio Quadros. Quer saber quais serão as medidas que o Poder Executivo tomará em relação aos serviços não essenciais. Quer saber, igualmente, os lados positivos de certos órgãos do serviço público federal; o quanto produzem, se os trabalhos que executa são eficientes e até que medida o são.

Dar número, sòmente, é malabarismo estatístico. Serviço público, em sua conceituação mais corrente, não é emprêsa industrial privada e, portanto, não é feito para gerar lucros. Serviço público é a retribuição que o Estado é compelido a dar à população pelos tributos que dela arrecada. Não fôra assim e o govêrno seria transformado numa gigantesca instituição lucrativa, arruinando todos os princípios sadios da instituição nacional.

A chamada "grave realidade brasileira" só o é para o próprio sr. Jânio Quadros e para sua "assessoria". Não há gravidade autêntica na economia de uma nação que se expande numa velocidade alucinante, que cria um parque industrial e produtivo num ritmo acelerado, que rompeu, com coragem extraordinária, a barreira do subdesenvolvimento.

Há uma simples necessidade de ser restabelecido um certo equilíbrio entre os meios de pagamento e os bens disponíveis para consumo. E essa é a grande dificuldade do sr. Jânio Quadros, cujas limitações não permitem encontrar a equação dessa conjuntura sem deter o processo de desenvolvimento nacional. E, para se salvar, entra no terreno das medidas sem qualquer finalidade prática, como essa de mostrar à Nação o Orçamento Nacional. Mostre-o, então, exiba-o à vontade; mas, ao mesmo tempo, de ao Brasil uma visão coerente dos programas que tem o Executivo no sentido de promover a estabilização. Pois até agora o Brasil anda no ar.

SUMOC e letras

O Conselho da Superintendência da Moeda e do Crédito resolveu autorizar o registro, na Bôlsa de Valores, das operações com Letras de Importação, expedidas pelo Banco do Brasil. Acredita-se que êsses títulos mobilizarão, para o govêrno, uma média de 70 bilhões de cruzeiros, além dos 20 bilhões correspondentes às operações semelhantes com as Letras de Exportação.

Pecuária paulista

A pecuária paulista apresentou as seguintes estatísticas para as suas atividades em 1960: matança, 2,3 milhões de bovinos; produção resultante dêsse abate, 0,5 bilhão de quilos de carne; renda bruta decorrente dessas operações, 30 bilhões de cruzeiros.

Memorial a JQ

O presidente da República acaba de receber um memorial redigido pelos dirigentes sindicais do país, em conjunto, referente aos pontos-de-vista dessas classes sôbre vários temas e problemas sócio-econômicos da Nação. Destacam-se, entre os aspectos mais importantes do documento, os seguintes: apoio à nacionalização dos Bancos estrangeiros; reforma agrária; limitação de remessa de lucros ao exterior, e relações com todos os países do mundo que possam oferecer ao Brasil oportunidades comerciais.

Bundesbank reduz

O Bundesbank da Alemanha Ocidental reduziu hoje seu tipo de desconto a três por cento como medida adicional para conter a entrada fácil de dinheiro na florescente economia do país.

O novo tipo de desconto, que representa uma baixa de meio por cento, entra em vigor amanhã.

Esta foi a segunda decisão desta natureza implantada êste ano. Já havia sido precedida no dia 5 de março pela redução do valor do marco alemão em cinco por cento, passo mais radical que deu até agora a nação para aliviar a pressão que está sofrendo o dólar. (UPI-DC)

Brasquip S.A.

A SUDENE estuda, no momento, um projeto para a instalação de uma fábrica de brocas e outros equipamentos destinados à indústria petrolífera. Trata-se de uma inversão de, pelo menos, dez milhões de cruzeiros, com planos de ampliação para vinte milhões de cruzeiros após a fase inicial de instalação. A fábrica se denominará "BRASQUIP S. A.".

Óleo colombiano

Em relatório publicado esta semana pela British Petroleum noticia-se uma "promissora descoberta" feita na Colômbia, onde a filial da BP, a Sinclair Colombian Oil Compank, encontrou petróleo na zona média do Rio Magdalena. Referindo-se a outras regiões, diz o relatório que o trabalho geológico efetuado nas Honduras Britânicas juntamente com a Sinclair British Honduras Petroleum Corporation, não deu resultado satisfatório e por isto a organização desistiu da concessão. (BNS-DC)

Dólar-café a 150

Está sendo estudada pelo govêrno a possibilidade de contemplar a economia cafeeira, na colheita de 1961-1962, com a elevação do dólar café para Cr$ 150,00 e, ainda, com um preço básico de Cr$ 2.000,00 por saca para o produto excedente, inclusive expurgo. Considera-se manter, também, o atual crédito para a compra de estoques não exportados.

Capital do BLAS

O Banco de Londres e América do Sul elevou seu capital em 4,5 milhões de libras esterlinas com a emissão de 2 milhões 275 mil ações de 1 libra e 4 xelins cada. A distribuição das ações será feita entre os atuais acionistas, à base de uma por quatro. O capital emitido, por conseguinte, ascenderá para 11 milhões 375 mil libras. (BNS-DC)

Reserva esterlina

O Tesouro britânico anunciou que as reservas de ouro e divisas conversíveis da Área da esterlina diminuiram, no último mês de março, de 62 milhões de libras esterlinas, contra uma diminuição de 18 milhões em fevereiro. A 31 de março passado, o total das reservas era de 1.079 milhões de libras esterlinas, contra 1.141 milhões a fins de 1961. (ANSA-DC)

A opinião do leitor

Russo tapa o sol e americano mentiroso

RIO —

A VIAGEM do cosmonauta soviético Yuri Gagarin ao espaço mereceu do leitor Edmo Frossard Paixão uma carta veemente, na qual declara o seu espanto em querer a União Soviética esconder os seus fracassos anteriores na luta pela conquista do espaço sideral, chegando até a afirmar que «êles — os soviéticos — estão querendo tapar o Sol com a peneira».

O leitor Frossard Paixão diz acreditar na sinceridade dos comunicados dos norte-americanos, que informam os seus fracassos, demonstrando a diferença que há entre os regimes da liberdade e da opressão, da franqueza e da hipocrisia.

A CORTINA DE FERRO

"E' desnecessário dizer que ninguem ousará contestar as afirmações do vice-presidente da Academia de Ciências Soviéticas, em vista do mistério em que se vive por detrás da Cortina de Ferro" — acrescenta o leitor cujo nome é Paixão.

"Serão os "infalíveis" de Moscou tão geniais assim, à ponto de acertarem logo na primeira experiência?" — pergunta o sr. Frossard Paixão para dizer em seguida:

"O orgulho de ocultarem suas falhas, o desprêzo para com os demais povos demonstrado pelo comportamento ridículo de Kruchev na abertura dos trabalhos da ONU (deu sôcos na mesa) não deixam dúvidas que êles se consideram os "deuses" do Universo" — conclui.

Protesto

Enquanto o sr. Paixão acredita nos Estados Unidos, na sua sinceridade de informação, o sr. Gustavo Renan de Siqueira, de Juiz de Fora, Minas Gerais, escreve para protestar contra a invasão de Cuba, dizendo:

"E' público e notório, apesar dos desmentidos e dissimulações que quem promove e financia a invasão do infeliz, mas sobranceiro país irmão é o pérfido colosso do Norte, magoado por perder seus privilégios de dominar e espoliar a nobre ilha. Estamos, felizmente, em pleno declínio do colonialismo e do imperialismo em todo o mundo, porém, a ex-grande democracia não quer se despertar e acreditar no fatalismo histórico, na evolução, na tomada de consciência e de dignidade dos povos escravizados, já cansados de subserviência e de mercantilismo das metrópoles. Malditos sejam os países fortes que abusam de seu poder e fôrça para subjugarem e explorarem os fracos indefesos, obrigando-os a sentirem interêsses que não os seus mas os mesquinhos egoismos dos poderosos que lhes impingem a golpe de fôrça e corrupção".

"Já fui dos que admiravam o progresso e a cultura norte-americana, hoje, ante tantos atentados à auto-determinação e a dignidade de outros povos, não me é mais possível acreditar nela. E dizer-se que a política externa do Brasil se subordina inteiramente a tão mesquinha orientação' — conclui o sr. Gustavo Renan de Siqueira, em sua carta ao DC.

S. A. DIARIO CARIOCA

Presidente: Horácio de Carvalho Jr.

Vice-Presidente: Danton Jobim

Diretor-Secretário: Pompeu de Sousa

Diretor-Gerente: Sebastião França dos Anjos

Diretor: Augusto De Gregório e Zélio Valverde

Sede:

AVENIDA RIO BRANCO Nº 25

Presidência	43-3014
Diretoria .. 43-6465 e	43-3930
Revista da Sociedade	23-4431
Polícia .... 23-3239 e	23-5082
Administração	23-4642
Chefia da Redação	43-5574
Secretaria	43-5534
Esporte	23-4472
Publicidade	23-3939
Relações Públicas	23-3761
Circulação	23-3662
Oficinas e Revisão	43-5604

São Paulo: Barão de Paranapiacaba, 61 4º, grupo 23 — Tels.: 32-5841 e 35-6286

Belo Horizonte: Avenida Afonso Pena 774 3º andar sala 308 — Tel.: 4-8844

Niterói: Avenida Amaral Peixoto nº 60 sala número 611 — Telefone: 2-7893

Pôrto Alegre: Rua Caldas Júnior 121 1º andar sala nº 4 — Telefone: 6771

ASSINATURAS

Brasil e países da convenção postal:

Semestral	Cr$ 250,00
Anual	Cr$ 400,00

(Outros países):

Semestral	Cr$ 400,00
Anual	Cr$ 800,00

RECLAMAÇÕES — Qualquer irregularidade no fornecimento de jornais às bancas ou da entrega do DIARIO CARIOCA aos nossos assinantes deverá ser reclamada ao Departamento de Circulação através de carta ou pelo telefone 23-3662

DC-BRASÍLIA

Diretor: Elias de Oliveira Jr.

Edição brasiliense (vespertina) do DIARIO CARIOCA. Sede: Av. W-3 nº 8 (sobreloja) — Plano Pilôto — Tels.: 2-1833 e 2-1838 — Caixa Postal nº 442

DIÁRIO CARIOCA no Estado do Rio

SERVIDORES DA EFEE EM PÉ-DE-GUERRA: MUDANÇA

NITERÓI —

Os funcionários dos escritórios da Emprêsa Fluminense de Energia Elétrica estão em pé-de-guerra contra a direção daquela companhia, que marcou para o próximo dia oito a transferência de sua sede central para a cidade de Campos.

Os servidores (mais de uma centena) já enviaram os seus protestos ao presidente da EFEE, sr. Antônio Pinto Ferreira, mostrando-lhe as dificuldades que terão que enfrentar com essa mudança repentina.

MEDIDA ARBITRÁRIA

Falando, ontem, à nossa reportagem, diversos servidores condenaram a atitude da direção da EFEE de se transferir de Niterói para Campos. Afirmaram, na ocasião, que a mudança, se realizada, será um ato ilegal.

— Nem o Conselho de Águas ou a Presidência da República foram ouvidos, o que é necessário já que a transferência implica em reforma estatutária, que sòmente é possível através de decreto presidencial.

VÃO A CELSO

É geral a revolta da Emprêsa Fluminense de Energia Elétrica. Todos são unânimes em condenar a mudança, denunciando que a transferência será procedida para atender a interêsses particulares do atual presidente, sr. Antônio Pinto Ferreira, que é parente do governador Celso Peçanha e possui fábricas na cidade campista.

Durante o contato que mantiveram com a reportagem do DC, os servidores da EFEE informaram que irão ao Palácio do Ingá nas próximas horas, pedir ao sr. Celso Peçanha que mande sustar a transferência. O govêrno do Estado possui 80% da Companhia, que é de economia mista.

BANCO ECONÔMICO DA BAHIA S. A.

FUNDADO EM 1834

O mais antigo estabelecimento de crédito do País

SUCURSAL — RIO

ASSEMBLEIA, 83

Telefone: 52-8179

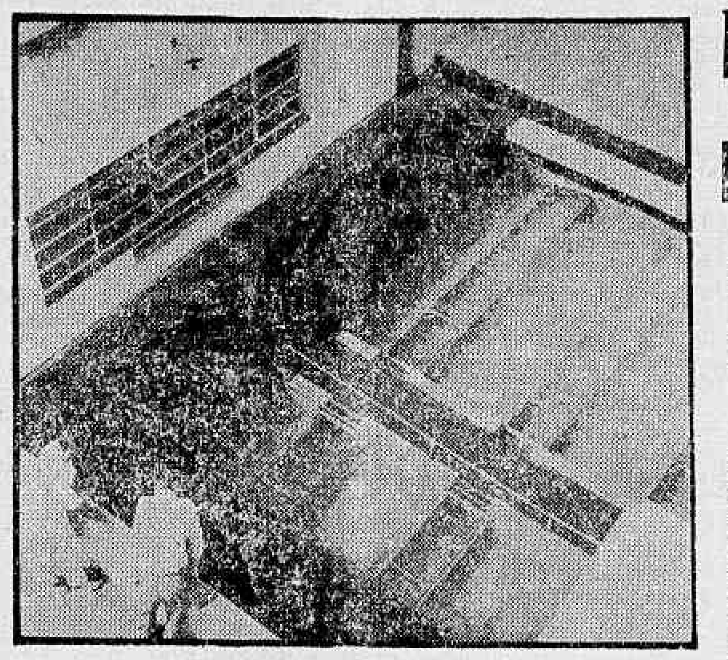

Para que a SAEN pudesse retirar a lama depositada no fundo dos reservatórios, Niterói e São Gonçalo ficarão sem água pelo menos por três dias

Niterói: falta d'água vai perdurar até amanhã

NITERÓI —

Para evitar um colapso total no abastecimento de água da cidade, todo o pessoal do Departamento de Águas e Esgotos foi mobilizado, ontem, para promover a limpeza da Estação de Tratamento de Laranjal.

Mas apesar dessas providências, foi impossível evitar que Niterói e São Gonçalo, já ontem, tivessem o seu abastecimento reduzido em cêrca de 20 milhões de litros dágua, fato que deixou completamente sem o precioso líquido vários bairros dessas duas cidades fluminenses.

MOBILIZAÇÃO

A primeira providência para evitar o colapso foi tomada às oito horas da manhã, quando uma batalha de homens do SAEN foi deslocado para a Estação de Tratamento de Laranjal para promover a limpeza dos dois "desencantadores" ali existentes. A outra providência foi a de reforçar o número de trabalhadores na Usina de Inumana, que também estava sob a ameaça de ter os seus filtros obstruídos a qualquer momento pela sujeira acumulada.

Apesar das providências tomadas, a reportagem do DC constatou na Estação de Tratamento de Laranjal que o abastecimento de água fôra reduzido em mais de um têrço.

Altas fontes do SAEN, à noite, informavam que somente dentro das próximas 48 horas o fornecimento de água estará totalmente normalizado.

Comissão estuda: bonde sai para entrar ônibus

NITERÓI —

O gabinete do secretário de Transportes confirmou, ontem, a existência de uma comissão que está realizando estudos visando a retirada dos bondes que circulam na capital fluminense, que deverão ser substituídos por linhas de ônibus elétricos.

Essa medida, no que apurou a reportagem do DC, tem dois objetivos desafogar o trânsito e acabar com um serviço que está dando ao Estado cêrca de 200 milhões de cruzeiros de prejuízos anuais.

EVITARÁ DISPENSA

A substituição dos bondes por ônibus-elétricos, por outro lado, evitará a dispensa de inúmeros servidores do SERVE. Isso porque existe atualmente nada menos de 40 trabalhadores para cada troley, o que tornando também aquele serviço deficitário.

— Sendo assim, aproveitaremos os funcionários excedentes nas novas linhas de ônibus, ficando afastada a ameaça de dispensas — informou-nos um dos membros da comissão que vem estudando a retirada das linhas de bondes.

Dentro de 15 dias, a comissão que é integrada pelos srs. João de Morais Martins Filho, Paulo Quevedo, Alberto Dias Carneiro e Laís de Sousa, deverá apresentar seu parecer. Os bondes, porém, só serão retirados quando chegarem os ônibus que os substituirão.

VAI RECOLHER

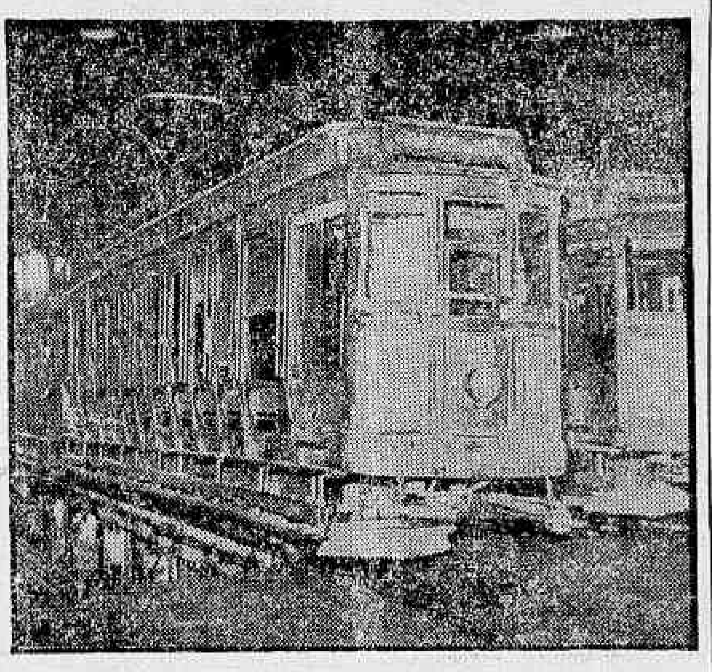

Os velhos bondes sairão fora de circulação após longos anos de serviços prestados à população niteroiense. Em seu lugar entrarão ônibus-elétricos. O letreiro "recolhe" será definitivo

Conclusão de hospital depende do governador

CARMO —

A Associação Médica e Social de Carmo, responsável pela execução das obras de construção do prédio destinado ao Hospital Municipal está com os serviços paralisados há 4 anos, por falta de verba.

Também a maternidade construída e aparelhada pela Legião Brasileira de Assistência, continua fechada porque a prefeitura alega não dispor de verbas para admissão de uma parteira, um médico e dois outros servidores.

Tudo isso ocorre, embora a Prefeitura venha arrecadando taxa de serviço hospitalar há sete anos.

No ano passado, em visita ao município, o extinto governador Roberto Silveira prometeu um auxílio de 2 milhões para a conclusão do prédios e aparelhagem do Hospital de Carmo. O processo referente ao auxílio, contudo, após sua tramitação legal, empacou na Secretaria de Saúde do Estado, tendo no seu curso os órgãos competentes fixado a importância de um milhão e quinhentos mil, cumprindo o prometido pelo então governador Roberto Silveira.

O povo de Carmo está aguardando somente autorização do governador Celso Peçanha, para a liberação da verba, a fim de que as obras possam ser concluídas, para tranqüilidade da população local. (Do correspondente)

Patrões e empregados não chegaram a acôrdo

NITERÓI —

Em reunião realizada ontem, no gabinete do Secretário de Comunicações e Transportes entre as autoridades estaduais e os representantes das emprêsas de transporte coletivo e dos motoristas o aumento das passagens dos ônibus e lotações pleiteado pelos patrões foi condicionado a idêntico aumento nos salários dos empregados.

Decidiu ainda o secretário de Comunicações, sr. Rozendo de Sousa, que enquanto não fôr fixado o reajustamento salarial dos empregados as emprêsas sòmente poderão cobrar a majoração de 20% (já concedida) e que refere à elevação dos preços dos combustíveis (10%), despesas ainda não pesquisadas (5%) e parte do aumento salarial a ser concedido (5%).

PATRÕES NÃO ACEITAM

A decisão das autoridades foi recebida com protestos pelos representantes das emprêsas que consideraram o aumento de 48 por cento (as emprêsas ofereceram 28 por cento de aumento aos empregados) irrisório. Como contra-proposta sugeriram a manutenção do aumento já concedido e a cobrança de novo aumento na base de 32 por cento para as linhas de grande percurso e 40 por cento para as de pequeno percurso, ou seja, 52 por cento e 62 por cento respectivamente.

EMPREGADOS QUEREM MAIS

Os representantes dos empregados, por sua vez, informaram que a classe não aceitará, em hipótese nenhuma, a proposta patronal de 28 por cento de aumento, exigindo, pelo menos, 80 por cento.

Afirmaram os trabalhadores que as emprêsas estão em condições de atender suas reivindicações, pois não chegam a dispender 20 por cento com o pessoal. Acusaram ainda os patrões de não cumprirem os têrmos do acôrdo salarial assinado por ocasião da última greve, além de não cumprirem as leis trabalhistas.

NOVA REUNIÃO

Nova reunião deverá ser realizada amanhã, quando os representantes dos empregados apresentarão suas sugestões à Secretaria de Transportes, a fim de ser encontrada uma solução para o problema.

DEPUTADOS PREPARAM AUMENTO

NITERÓI —

Corriam rumôres nos corredores da Assembléia Legislativa, que determinados deputados estariam preparando o maior "panamá" de todos os tempos. Segundo conseguimos apurar a manobra dos representantes do povo é no sentido de elevar os subsídios de 80 mil para 130 mil mensais. Um deputado se licenciaria para um suplente, que (altamente remunerado) apresentaria a emenda a um tranqüilo projeto, no já tradicional "rabo-de-foguete".

Colégio Malafaia foi devolvido à Justiça

NITERÓI —

A crise surgida com a ocupação do Colégio Jairo Malafaia por seus alunos foi parcialmente resolvida, ontem, com o reinício das aulas na sede do Colégio Pedro II, no Campo de São Bento, sendo suas instalações originais devolvidas à Justiça, que deu à ordem de despejo.

Os alunos e os dirigentes da UFE e da FESN, que haviam ocupado o prédio na última segunda-feira, concordaram em aceitar a sugestão do diretor do colégio e transferirem-se para outra Escola, uma vez que sem quadros-negros e carteiras era impossível prosseguir a «ocupação».

LUTA PROSSEGUE

A decisão dos estudantes foi tomada em reunião realizada entre 520 alunos e os professôres da Escola Jairo Malafaia, sendo reafirmada na ocasião a disposição de todos de continuarem a luta pela devolução do prédio, cuja desapropriação fôra determinada pelo extinto governador Roberto Silveira e foi suspensa pelo sr. Celso Peçanha.

Entendem os alunos e professôres que a intervenção do Estado poderá solucionar a crise, pois o despejo sòmente foi concedido em virtude de a desapropriação haver sido suspensa, o que determinou a ação da justiça.

COM QUADRO NEGRO E GIZ PREFEITO VAI ÀS RUAS

NITERÓI —

Trepado numa ambulância, o prefeito Wilson de Oliveira está percorrendo a cidade e explicando à população o motivo por que a Prefeitura da capital fluminense não tem verba.

Falando na Praça Martim Afonso, o sr. Wilson de Oliveira disse que seus maiores inimigos são os grandes comerciantes, que não pagam os seus impostos, ou pagam ninharias que não cobrem, sequer, os gastos com a coleta de lixo das portas de seus estabelecimentos.

GIZ E QUADRO NEGRO

O prefeito niteroiense, informou, ainda, na ocasião, que dentro de mais alguns dias irá às ruas com a finalidade de esclarecer ao público os problemas da municipalidade.

Nesses encontros com a população, pretende fazer graves revelações. E para melhor ilustrar as suas palestras, transportará um quadro negro e giz, onde fará gráficos e contas.

O sr. Wilson de Oliveira, em seus comícios, tem sempre se apresentado de avental de médico.

AMANHÃ

6/5/1961 (SÁBADO)

«ZONA SUL»

(Período das 11h30m às 15h00)

BOTAFOGO

RUAS — Aníbal Reis, Diniz Cordeiro, Dr. Sampaio Corrêa, General Polidoro, Lacerda de Almeida, Mena Barreto, Pinheiro Guimarães, Principado de Mônaco, Real Grandeza, São João Batista, Vila Rica, Visconde de Silva e Ladeira dos Tabajaras.

«ZONA NORTE»

(Período das 7h00 às 16h00)

RIO COMPRIDO

RUAS — Barão de Petrópolis e Prefeito João Felipe.

«SUBÚRBIOS DA CENTRAL»

(Período das 12h00 às 16h00)

MÉIER (LINS DE VASCONCELOS)

RUAS — Aquidabã, Bocaina, Caparaó, Constâncio Alves, Fábio da Luz, Maranhão, Mariante, Marumbi, Nova, Pedro de Carvalho e Ramos da Fonseca.

ENGENHO DE DENTRO (ABOLIÇÃO), ENCANTADO E PIEDADE

RUAS — Almeida Bastos, Angelina, Bento Gonçalves, Dr. Del Vecchio, Eng. Nazareth, Ernesto Nunes, Ferreira Sampaio, General Clarindo, Goiás, Guilhermina, Guineza, José Domingues, Leopoldina, Mário Carpenter, Oficinas, Pedro Domingues, Silvana, Teixeira de Azevedo e Avenida Suburbana (entre os ns. 7.721 e 7.843-A).

(Período das 7h00 às 17h00)

MADUREIRA

RUAS — Andrade Figueira, Oliva Maia e Sanatório.

(Período das 9h00 às 15h00)

BENTO RIBEIRO, MARECHAL HERMES E DEODORO

RUAS — Atibaia, Bagdad, Coronel Rezende, Curumbiara, Domingos dos Santos, Igoá, Iruê, João Vicente, José de Queirós, Jurubaíva, Marapé, Mário Hermes, Mário Mota, Mirinduba, Monte Carmelo, Muaçu, Pacheco da Rocha, Paraimirim, Pacatu, Tripu, Santa Isabel e Teresa Santos.

ENGENHEIRO LEAL

RUA — Iguaçu.

«SUBÚRBIO DA LEOPOLDINA»

(Período das 9h00 às 17h00)

BRAZ DE PINA

RUAS — Frei Gaspar, Inácio Acioli, Monsenhor Pizarro, Pedro Taques e Simeão de Vasconcelos.

SERVIÇOS DA RIO LIGHT S. A. SERVIÇOS DE ELETRICIDADE E CARRIS EM SEU BENEFÍCIO

MERCADOS e COTAÇÕES

CÂMBIO LIVRE

Abriu o mercado de câmbio livre ontem em posição estável, com os bancos particulares vendendo o dólar a Cr$ 276,00 e a libra a Cr$ 772,00 e comprando a Cr$ 269,00 e a Cr$ 752,00 respectivamente. Em seguida o mercado melhorou e o dólar passou a vigorar para saques a Cr$ 275,00 e para compra a Cr$ 268,00 e a libra a Cr$ 769,00 e a Cr$ 749,00 respectivamente.

Fechou estável e inalterado.

BANCOS PARTICULARES

ABERTURA	Com.	Vend.
Libra	752,00	772,00
Dólar	269,00	276,00
Schiling ..	10,38	10,65
Franco bel.	5,36	5,50
Escudo	9,39	9,64
Florim	74,89	76,84
Franco fran.	54,90	56,33
Lira	0,433	0,445
Franco suiço	63,14	63,76
Marco	67,72	69,49
FECHAMENTO		
Dólar	268,00	275,00
Libra	749,00	769,00

Câmbio Oficial

O Banco do Brasil declarou operar no mercado de câmbio oficial exclusivamente para PVC, em circulação as seguintes taxas:

	Cr$
Dolar	18,92
Libra	52,9949
Franco francês	3,8701
Franco belga	0,3782
Franco suiço	4,3809
Lira	0,0306
Coroa dinamarquesa .	2,7491
Coroa sueca	3,6767
Escudo	0,6075
Schilling	0,7360
Marco	4,7735
Florim	5,2768

MERCADO ESPECIAL

O Banco do Brasil, para compras relativas às exportações de café afixou as seguintes taxas:

	Cr$
Dólar	90,00
Libra	251,640
Franco francês	18,364
Franco belga	1,794
Franco suiço	20,794
Lira	0,145
Coroa sueca	17,444
Coroa dinamarquesa .	13,032
Escudo	3,150
Schilling	3,456
Marco	22,662
Florim	25,056

CÂMARA SINDICAL

Médias cambiais fixadas em 29 de abril de 1961

LIVRE

Países	Mercado Cr$
América do Norte, Dólar	280,97
Alemanha, Marco	71,02
Austria, Schilling	10,93
Bélgica, Franco Belga ...	5,64
Dinamarca, Coroa	41,30
França, N. Franco	57,83
Holanda, Florim	78,73
Inglaterra, Libra	790,30
Itália, Lira	0,4579
Portugal, Escudo	9,93
Suécia, Coroa	56,00
Suíça, Franco	64,86
Uruguai, Pêso	26,13

MOEDAS

Países	Mercado Cr$
América do Norte, Dólar	279,72
Africa Ocidental Francesa Franco	0,95
Alemanha, Marco	71,00
Argentina, Pêso	3,40
França, N. Franco	56,58
Inglaterra, Libra	772,16
Itália, Lira	0,46
Peru, Sol	9,80
Portugal, Escudo	9,54
Suécia, Coroa	56,00
Uruguai, Pêso	25,83

Bôlsa de Valores

A Bôlsa de Valores estêve ontem sem maior atividade, tanto assim que os negócios se fizeram em escala menos desenvolvida. As apólices da União, as Obrigações do Tesouro Nacional e as de Guerra ficaram sem alteração, bem assim como as Estaduais. As Municipais Lei 820 plano B, regularam calmas. As ações de companhias regularam em condições estáveis e os demais papéis inalterados. Foram vendidas letras de câmbio aceite da Cia. Brasil de Investimentos Gerais, na importância de Cr$ 5.130.054,00. Venderam-se durante os pregões 27.965 títulos, no valor vendável de Cr$ 19.606.949,00 como se vê em seguida.

VENDAS REALIZADAS	ONTEM Cr$
Apólices da União	
8 Unif.	635,00
51 D. Emis. Nom. ..	635,00
173 Idem port. - Emp. Antigos	670,00
317 Idem	680,00
Obrigações	
37 Reaparelhamento - 1952	680,00
73 Idem 1953	700,00
200 Grau III - 6% de Cr$ 1000	730,00
100 Idem de Cr$ 5000	3.650,00
Estaduais - Apls.	
63 S. P. Uniform. ...	845,00
Municipais	
53 Lei 820 P-B	550,00
64 Emp. 1917 port. .	155,00
Companhias	
400 Dir. de Subsc. da Fab. de Tec. D. Isabel	200,00
200 Progr. Industrial - port.	350,00
80 Paulista de E. de Ferro port.	130,00
406 Arno Pref.	880,00
100 Brasileira de Energia Elétrica pt. ..	195,00
300 Brasileira de Gás	520,00
300 Brasileira de Petr. Ipiranga pref. ..	1.100,00
70 Idem	1.120,00
50 Idem	1.150,00
220 Brasileira de Roupas Pref.	1.030,00
600 Carioca Industrial	220,00
110 Brahma Ord.	590,00
327 Idem	610,00
200 Idem pref.	578,00
234 Idem	585,00
12 Idem	595,00
300 Idem	590,00
500 Idem	575,00
200 Idem	577,00
500 Idem	579,00
100 Idem	593,00
1444 Idem	580,00
100 Cia. S. Cruz port.	3.980,00
5 Idem	4.100,00
9 DISBRAS - Distribuidora de Petr. e Deriv. do Brasil - pref.	1.200,00
110 D. de Santos port. .	121,00
1550 Idem	122,00
100 Emp. Águas São Lourenço Ord. .	400,00
500 Fagam S. A.	900,00
240 Ferro Brasileiro .	1.480,00
734 Kibon Ord.	315,00
500 Listas Telefônicas Brasileiras	280,00
250 Idem Pref. Classe D	210,00
33 Lojas Americanas	2.300,00
500 Mesbla pt.	255,00
1200 Idem	258,00
2000 Idem	260,00
120 Motorista U. Com. Importadora	1.000,00
15 Nacional de Alcalis	1.000,00
91 Petrobrás pref. .	300,00
348 Idem	320,00
120 Petr. União pref. C-D	5.950,00
117 S. P. Alpargatas - Novas	313,00
128 B. Mineira port. .	3.080,00
100 Idem	3.090,00
310 Idem	3.110,00
100 Idem	3.140,00
220 Idem	3.120,00
100 Idem	3.130,00
350 Idem	3.100,00
1 Idem C-D	3.000,00
18 B. Mineira Novas .	3.000,00
10 Idem	3.020,00
60 Idem	3.030,00
373 Mannesmann Pref.	2.200,00
243 Sid. Nacional	1.280,00
100 Idem	1.290,00
856 Idem	1.300,00
1000 União Brasil Bolívia de Petr. Pref.	338,00
3530 Idem	340,00
90 Vale do Rio Doce Nom.	2.600,00
540 Idem	2.650,00
60 Idem port.	3.350,00
1200 Willys Ov. Ord. .	100,00
250 Idem	101,00
Debentures	
3 Petrobrás Cr$ 200	170,00
1 Idem de Cr$ 800 .	680,00
142 Idem de Cr$ 1000	850,00
L. Hipotecárias	
160 Bco. E. Guanabara	510,00
Alvarás	
3 Dents. da Petrobrás de Cr$ 400	336,00
6 Idem de Cr$ 1000	840,00

Café

O mercado de café disponível funcionou ontem sustentado e com os preços inalterados. O tipo 7 vigorou à base anterior de Cr$ 500,00 por dez quilos e não houve vendas declaradas sôbre o disponível. Fechou inalterado.

O movimento verificado foi o seguinte: Entradas 6.574 sacos, sendo 1.669 pela Leopoldina e 6.574 pela estrada de rodagem. Embarques 35.406 sacas sendo 25.457 para a Europa, 5.039 para a América do Norte e 4.910 para a África. Existência 1.475.048. Café despachado para embarques não recebemos.

COTAÇÃO POR 10 QUILOS		
Tipo 2	Cr$	550,00
Tipo 3	Cr$	540,00
Tipo 4	Cr$	530,00
Tipo 5	Cr$	520,00
Tipo 6	Cr$	510,00
Tipo 7	Cr$	500,00
Tipo 8	Cr$	490,00
ESTADO DE MINAS		
Café comum	Cr$	50,00
Café fino	Cr$	62,40
ESTADO DO RIO		
Café comum	Cr$	48,00

Açúcar

Êsse mercado regulou ontem estável e com os preços inalterados. Entradas 2.580 sacos do Estado do Rio, Saídas 20.000. Existência 157.212 sacos.

COTAÇÕES POR 60 QUILOS		
Branco-cristal	Cr$	970,00
Mascavinho	Cr$	913,00

SOCIAIS FLUMINENSES

"Miss Estado do Rio" acontece com aliança

O Diretório Acadêmico Hora Wells, órgão máximo do corpo discente da Faculdade de Farmácia e Odontologia do Estado do Rio, prestou dia 4, uma homenagem ao primeiro Reitor da Universidade Federal do Estado do Rio, prof. Durval de Almeida Batista Pereira.

* * *

Estêve muito concorrida a festa da srta. Zilda Salgueirinho. Notamos, que a srta. Maria Aparecida Vieira foi uma das mais solicitadas para as contra-danças.

* * *

Podemos informar em primeira mão que a linda jovem de olhos castanhos, srta. Cléa Striotto Baptista é candidata a Miss Nova Friburgo. A simpática morena deverá ser apoiada pela Sociedade Esportiva Friburguense.

* * *

Vem sendo notada a elegância e a finura no trato do sr. Said Calil, oficial de gabinete do governador do Estado do Rio. Mais uma vez fica provado que quem tem valor é reconhecido pois, o Calil, servia como motorista de caminhão e hoje, é um dos mais eficientes auxiliares de gabinete do governador. O homem, é apontado como um dos 10 Mais Elegantes do Palácio do Ingá. (Só na semana passada mandou fazer dezessete ternos).

* * *

Segundo me informaram, a srta. Marzi Moreira, Miss Estado do Rio, ficou noiva do tenente Sérgio Moreira (da sociedade do Rio Grande do Sul). O que tudo indica a linda morena de Itaguaí, estará acontecendo com aliança na mão esquerda, em breve.

* * *

O deputado Tetônio de Araújo, foi homenageado em Campos, por motivo de sua nomeação para a Secretaria de Agricultura e pelos serviços prestados ao município, como deputado. A homenagem constou de um banquete, e de um desfile de inúmeros cavalarianos campistas, devidamente vestidos (ternos brancos e gravatas prêtas).

* * *

Hoje, no Estado da Guanabara o casamento do colega Jean Pouchard, com a simpática Léa Braga. Na igreja da Candelária — celebrante, d. Helder Câmara.

* * *

"Noite de Ouro", será a grande atração dia 20, nos salões do Mauá. Na ocasião serão recepcionados os cronistas desta capital e de São Gonçalo.

* * *

O Clube Central acontecerá amanhã, com um grandioso espetáculo, com a presença do Falcão Negro. Cada criança deverá apresentar uma frase alusiva ao Dia das Mães.

* * *

Aconteceu com mais uma idade o nosso confrade Abel Rodrigues. Parabéns de Sociais Fluminenses.

* * *

A senhorita Iaciadna, é a Garota Hi-Fi, do Vila Lage.

* * *

Acontecerá dia 27 de maio, na Igreja de N. S. da Conceição o enlace matrimonial do sr. Nelmir Azevedo Coelho com a srta. Maura Conceição. Os padrinhos dos noivos serão Elzir Fernandes e Valdemira Salermo. O padrinho do noivo é irmão do nosso confrade Airan Fernandes, líder político em Cachoeiras de Macacu.

* * *

A Diretoria do Esporte Clube Fluminense estará realizando amanhã, em seus salões um baile intitulado "Vocês Merecem", em homenagem as guias-recepcionistas da Flumitur. Dentre as homenageadas foram convidadas as srtas. Marzi Meira, Miss Estado do Rio; Carmem Teresa Beranger, Miss Rio Bonito e muitas outras srtas. da nossa sociedade.

CONTINENTINO PÔRTO

ROTEIRO DOS MUNICIPIOS

Metalúrgicos vão eleger dirigentes

VOLTA REDONDA —

O Sindicato dos Metalúrgicos, elegerá dia 22, o seu novo presidente.

O sr. Samuel Reis se apresenta como o candidato situacionista, enquanto a candidatura do sr. José Bonifácio é apregoada como de oposição a atual diretoria do sindicato. (Do correspondente).

Barra do Piraí

A Rêde Ferroviária Federal atendeu ao apêlo da Câmara de Vereadores, mandando suspender as obras que fechariam a passagem de nível, nas ruas Moreira Santos e João Pessoa.

A comissão de vereadores composta pelos srs. Moacir Mário Salgueiro, Hélio Camerano, Valdir Lima, Válter Mariotini e Osmar Dias Ferreira, em entendimentos com a direção da RFF, conseguiu que fôsse colocada uma cancela na passagem, com a permanência de um funcionário. (Do correspondente João Silveira).

Rio Claro

Dentro de breves dias serão inaugurados diversos pôstos de saúde no município.

Nos distritos de Passa Três, São João Marco e Lídice, serão instaladas as unidades da Secretaria de Saúde, sob a supervisão do médico Elias Salim. (Do correspondente João Silveira).

Rezende

Em convênio com o Ministério da Educação, a Prefeitura Municipal, vai construir um grupo escolar no populoso bairro operário Paraiso. (Do correspondente João Silveira).

O prefeito Augusto de Carvalho, utilizando a música que serviu na campanha do extinto governador Roberto Silveira, compôs a seguinte letra para servir na campanha do ministro Badgér Silveira.

— Quem o povo quer/ depois de Roberto é Badgér/ Bis/ O mesmo sangue/ a mesma origem popular/ também vai subir/ prá governar.

O sr. Augusto de Carvalho, já mandou efetuar a gravação numa das gravadoras do Rio de Janeiro, para distribuir a todos os partidários do candidato do PTB ao govêrno do Estado. (Do correspondente João Silveira)

Teresópolis

Começam a surgir os primeiros candidatos aos cargos eletivos para o pleito de 1962, o vereador Paulo Nascimento filho do chefe pessedista local, sr. Eduardo Nascimento, é um dos nomes mais cotados para concorrer a uma cadeira de deputado estadual, e para isso já iniciou a sua campanha de rua. (Do correspondente).

Nova Friburgo

O capitão-de-mar-e-guerra, Hélio V. Alves Maurício, que ocupa o cargo de vice-diretor do Sanatório Naval de Nova Friburgo, acaba de ser designado para outra missão.

O militar transferido desfruta de excelente conceito na sociedade friburguense pela maneira com que se conduziu durante o tempo em que estêve no município.

* * *

Está despertando grande interêsse na cidade a apresentação da Orquestra Sinfônica Brasileira, sob a regência do maestro Eleazar de Carvalho, programada para o próximo dia 13. (Do correspondenet).

TRANSPORTES AFONSO LTDA.

DE SEGUNDA A SÁBADO:

PARTIDAS DE RIO BONITO AO RIO
Horário: 5,30 — 9 e 17 horas

PARTIDAS DO RIO A RIO BONITO
Horário: 6 — 13 e 18,30 horas

DOMINGOS:

PARTIDAS DE RIO BONITO AO RIO
Horário: 5,30 — 9 — 14,30 — 17 e 21 horas

PARTIDAS DO RIO A RIO BONITO
Horário: 6 — 9 — 13 e às 21 horas

Aos srs. Médicos, Farmacêuticos e Droguistas:
Comunicamos o lançamento de

SALICIL ANTI-GRIPAL

com a seguinte fórmula sinérgica por comprimido: **EFEDRINA Cloridrato — 0,005** *(Anti-alérgico: coriza aguda e rinites vasomotoras);* **ALLIUM SATIVUM — 0,10** *(Anti-sético bronquial, preventivo das complicações gripais, anti-febril);* **SALICILATO DE SÓDIO — 0,40** *(Anti-infeccioso, anti-térmico e analgésico: estados febrís e dores musculares reumatoides das infecções gripais);* **VITAMINA B1 — 0,005** *(Levantamento dos estados depressivos das gripes e resfriados).*

Em cartões contendo 6 comprimidos com **REVESTIMENTO ENTÉRICO,** *que protege o estômago e evita o gôsto e o cheiro do Allium Sativum. Ação rápida e eficaz. Amostras à disposição, no LABORATÓRIO LOMBA, telef. 28-4777, rua Deputado Soares Filho, nº 70 a 74 - Rio de Janeiro, GB.*

Pouchard acontecendo hoje na Candelária

"Au Bon Gourmet" vai virar "inferninho"

Sociedade — Jean Pouchard

POR um bilhão de cruzeiros, a Varig acaba de comprar o contrôle da Aerovias Brasil. Na operação de compra estão incluídos os três jactos 990, adquiridos há pouco, e já com o pagamento efetuado pela Aerovias.

* * *

O PINTOR Rubem Valentim acaba de ganhar o 1.º prêmio no Salão da Petite Galerie.

* * *

SEGUIU ontem para Brasília, onde deverá ter uma audiência com o presidente JQ, o ministro Afonso Arinos.

* * *

A NOTÍCIA de que o ministro Frank Moscoso seria promovido a embaixador, com a aposentadoria do embaixador Rubens Ferreira de Melo, tem sido muito bem recebida nos meios diplomáticos.

* * *

DE óculos escuro, seguiu anteontem para Portugal, em viagem de negócios, o sr. Adolfo Cláudio Graça Couto.

* * *

ESTREOU, ontem, comemorando o 10.º aniversário do teatro "O Tablado", a peça de Maria Clara Machado, "Maroquinhas Fru-Fru".

* * *

O SR. José Fernandes pretende liquidar com o seu "Au Bon Gourmet". Transformará sua elegante buate em "inferninho". A idéia é de muito mau gôsto. Entretanto, o sr. Fernandes alega não poder continuar com sua casa aberta, diante dos altos impostos e da pouca freqüência.

* * *

JA' começaram as reservas de mesas para o Baile Oficial das Debutantes de 61, a realizar-se dia 13 de maio, organizado pelos colunistas José Alvaro e José da Siqueira Júnior, em benefício da Fundação Otávio Mangabeira. O baile, êste ano, contará com a presença da primeira dama do Estado, sra. Letília Lacerda.

* * *

ONTEM, no desfile de modas que aconteceu na Sauna Ipanema, **a sra. Abel Gazio ("née" Rose Gracie) foi a maior revelação como manequim.**

* * *

A SRA. Dália Melo Franco Alves recebeu ontem um grupo de amigas para um coquetel em sua residência, homenageando a embaixatriz Iolanda Melo Franco, que ora se encontra no Rio revendo amigos e parentes.

* * *

O SR. e sra. Demóstenes Madureira de Pinho receberam para um movimentadíssimo coquetel em sua residência, na noite de têrça-feira. O sr. Madureira de Pinho acaba de ser agraciado pelo govêrno italiano, recebendo das mãos do Encarregado de Negócios, sr. Carlo Enrico Giglioli, a condecoração.

* * *

O SR. e sra. Guilherme da Silveira Filho receberam algumas figuras da sociedade em sua residência, por ocasião da visita de dom Hélder Câmara, que lá estêve palestrando sôbre assuntos relacionados com o Dia da Providência.

* * *

O ARPOADOR será apresentado pela morenesa da srta. Ester Nogueira Cobra no concurso para "Miss" Guanabara.

* * *

O CASAL Alvaro Catão arrumando as malas para uma circulada pelos países da Cortina de Ferro.

* * *

A SRTA. Nair Vasconcelos subirá ao altar no próximo dia 27, na Igreja de Santa Margarida Maria, para tornar-se sra. Mário Alberto Bucheu.

* * *

SAMMY Davis Júnior, que deveria ter feito sua última apresentação ontem no Copa, cancelou a mesma e embarcou para Las Vegas, para apresentar-se no "show" de Frank Sinatra.

* * *

POR hoje é só. Jean Pouchard estará acontecendo logo mais, às 17 horas, no altar da Igreja da Candelária. Por êsse motivo, êste canto de jornal vem sendo redigido por sua equipe de auxiliares. (Tchau).

Aguardando Nininha para com ela subir ao altar, o jovem banqueiro sr. José Luís de Magalhães Lins em companhia do governador Magalhães Pinto, de quem é sobrinho

Durante a recepção da Rua Icatu, por ocasião do casamento do sr. José Luís com Nininha Nabuco, o sr. Leopoldo Modesto Leal com a srta. Heloisa Delabela

Pode viajar

Astrologia — Prof. Mirakofi

HOJE, 5-5-61 (sexta-feira) — Marte entra em Leão pela manhã. Pode viajar, fazer negócios imobiliários e também consultar médico ou advogado.

ACONTECERÁ HOJE AO LEITOR:

Seguem-se as possibilidades felizes ou não de hoje, com horas e números promissores para os leitores nascidos em quaisquer dia, mês e ano, nos períodos abaixo:

ENTRE 22 DE DEZEMBRO E 20 DE JANEIRO (Capricórnio)

Não desprezar os negócios já encetados será o melhor meio de aumentar seu capital. 7, 8 e 9; 34, 44 e 45 (horas e números).

ENTRE 21 DE JANEIRO E 18 DE FEVEREIRO (Aquário)

Aproveite a parte da manhã para os assuntos de difícil solução, pois haverá ótimas possibilidades devido a sua intuição estar bem esclarecida. 8, 15 e 18; 20, 31 e 32 (horas e números).

ENTRE 19 DE FEVEREIRO E 20 DE MARÇO (Peixes)

Os lucros imediatos são em geral pequenos. Estenda seus planos a outros setores de maior projeção e confie na sua estrêla. 7, 9 e 14; 40, 53 e 62 (horas e números).

ENTRE 21 DE MARÇO E 20 DE ABRIL (Aries)

Seus esforços serão recompensados se não retroceder na parte mais difícil. Antes pelo contrário, reforce seus planos sôbre o futuro. 7, 8 e 13; 44, 56 e 73 (horas e números).

ENTRE 21 DE ABRIL E 20 DE MAIO (Touro)

Faça um estudo sôbre o setor em que mais possa produzir e dedique-se com fé e confiança. Seja seguro e não tema o futuro. 7, 8 e 10; 45, 55 e 76 (horas e números).

ENTRE 21 DE MAIO E 20 DE JUNHO (Gêmeos)

Sua sorte dependerá muito de seus colaboradores e de uma pessoa de sua família mais chegada na sua vida. 7, 14 e 20; 45, 56 e 66 (horas e números).

ENTRE 21 DE JUNHO E 22 DE JULHO (Câncer)

Os trabalhos árduos não prejudicam a saúde desde que sua mente esteja reforçada por bons pensamentos e não tenha problemas familiares. 7, 8 e 14; 44, 56 e 67 (horas e números).

ENTRE 23 DE JULHO E 20 DE AGÔSTO (Leão)

Seus rendimentos poderão ser duplicados se atender o slogan: mais um para o trilhão e afastar de modo inteligente os que não o ajudam nesta campanha. 10, 14 e 21; 32, 34 e 54 (horas e números).

ENTRE 21 DE AGÔSTO E 22 DE SETEMBRO (Virgem)

Aumente seu crédito arrecadando o máximo e gastando menos. Verifique seus extraordinários e ficará espantado como facilitou nas compras. 8, 9 e 15; 34, 45 e 55 (horas e números).

ENTRE 23 DE SETEMBRO E 22 DE OUTUBRO (Balança)

Uma personalidade firme de muito valerá no momento porque muitos visam os seus dotes e a sua sorte. 7, 14 e 22; 34, 44 e 54 (horas e números).

ENTRE 23 DE OUTUBRO E 22 DE NOVEMBRO (Escorpião)

Tudo dependerá de um trabalho mental mais útil aos bens comuns e para auferir maiores lucros seja mais amigo dos seus dependentes. 8, 9 e 10; 34, 44 e 56 (horas e números).

ENTRE 23 DE NOVEMBRO E 21 DE DEZEMBRO (Sagitário)

Solucione seus problemas antigos porque os do momento estarão mais bem amparados. 8, 9 e 15; 44, 53 e 62 (horas e números).

Felícia, Flexon, Ianelli, e Magano no MAM

Artes — Antônio Bento

BOA exposição, no conjunto, a que foi ontem à tarde aberta, no Museu de Arte Moderna do Rio de Janeiro, reunindo trabalhos de vários artistas: Felícia, Flexor, Ianelli, Magano e Pantoja, além de obras novas do acêrvo da casa.

A escultora Felícia Leirner nasceu em Varsóvia, na Polônia. Veio para o Brasil em 1927, onde reside até hoje. Iniciou seus estudos de escultura em 1948 com o artista Brecheret. Participou das I Ie III Bienais de São Paulo, sendo que na última foi contemplada com o Prêmio de Aquisição do Museu de Arte Moderna do Rio de Janeiro. Tomou parte na exposição dos "doze artistas de São Paulo", na Galeria das Fôlhas em 1957. Em maio de 1959, teve uma retrospectiva de "dez anos de Felícia" na Galeria de Arte das Fôlhas. A pedido do Museu de Arte Moderna do Rio de Janeiro, suas esculturas integraram uma exposição de artistas brasileiros, que percorreu vários países da América do Sul, sob os auspícios do Itamarati. Adquiriram seus trabalhos: Museu Nacional de Arte Moderna de Paris; Museu de Arte Moderna de São Paulo; Museu de Arte Moderna do Rio de Janeiro; Stedelijk Museum, Amsterdam; Ein-Hod, Israel, Museu de Arte Moderna de Roma.

SANSON Flexor realizou várias exposições no estrangeiro e no Brasil, tendo, em 1955, feito uma retrospectiva no Museu de Arte Moderna do Rio de Janeiro. Para a exposição de ontem, Flexor selecionou uma série de 15 aquarelas, de seus trabalhos mais recentes.

* * *

ARCANGELO Ianelli nasceu em São Paulo em 1922, onde teve vários professôres de diversas tendências. Realizou exposições individuais e coletivas no Brasil, foi premiado em vários salões. Possui trabalhos no Museu de Belas Artes do Rio de Janeiro, na Pinacoteca de Pôrto Alegre, no Museu Antônio Parreiras, na Pinacoteca de Santos, no Palácio do govêrno do Paraná e na Lowe Art Gallery, Miami — Flórida.

* * *

DE CARLOS Magano, estarão expostos no Museu, até 28 do corrente, os dois painéis de Magano executados para o INEP (Ministério da Educação).

Constituindo um díptico, mantêm relações recíprocas de interdependência. Foram executados para se destinarem a uma das salas do Centro de Pesquisas Educacionais no Rio de Janeiro, por iniciativa e a convite do prof. Anísio Teixeira.

* * *

OSCAR Pantoja é boliviano, nascido em Oruro em 1925. Estudou em La Paz e no México onde residiu e trabalhou 8 anos. Exposições em 1945, no Palácio de Belas Artes no México. Em 1959, 1952 e 1954 no Salão Municipal de La Paz. Em 1953, no Salão do Pacífico em Santiago do Chile. Em 1956 no Museu Nacional de Quito. Em 1956 e 1959, no Museu Nacional de Belas Artes de Caracas. Em 1960, na Galeria Sul Americana de Nova Iorque. Em dezembro de 1960 no Museu de Arte Moderna de São Paulo.

* * *

Além dos trabalhos dêsses cinco artistas, o MAM expõe as obras ùltimamente doadas ao seu patrimônio.

"ABC-Pro Arte: Temnorada de Concêrtos de 61

SERÁ na próxima segunda-feira, às 21 horas, no Teatro Municipal, a inauguração da temporada de concertos destas sociedades. Cabe ao famoso Noneto de Praga o privilégio do primeiro sarau. O conjunto tcheco, que nos visita pela primeira vez, é precedido de grande fama na Europa, na África e no Oriente Médio, pois já realizou várias "tournées". O Noneto de Praga é um conjunto de câmara, integrado por nove instrumentistas que, por suas características, não tem similar. Diferencia-se totalmente dos quartetos de cordas e dos demais conjuntos e não tem similar. O brilhante sucesso que o conjunto obteve, a partir dos primeiros concertos, contribuiu para que inúmeros compositores escrevessem para êle, reconhecendo o alto padrão artístico dêstes músicos admiráveis. Enriquecido pela "verve" musica dos novos integrantes, chamados a preencher os lugares dos mestres que fundaram o conjunto, possuindo um magnífico repertório o Noneto de Praga está em plena atividade, estendendo cada vez mais o campo de ação para fazer conhecer a glória e a tradição dos mais célebres músicos tchecos. No programa constam obras de Martinu, Prokofieff e Spohr.

Os apaixonados da arte pianística terão oportunidade de ouvir o grande pianista Rudolf Firkusny que, após vários anos de ausência dos nossos palcos, dará um recital na noite de sexta-feira 26 de maio dias, das 9 às 17 horas, na Rua

Inscrições e informações todos os dias, das 9 às 17 horas, na Rua México 74, sala 601, tel 22-1076.

Paulo Pôrto

Rádio e TV — Nestor de Holanda

CLARO que, algumas vêzes, não gostei, e disse aqui, de trabalhos do Paulo Pôrto, na televisão. Claro que, muitas vêzes, Paulo Pôrto leu coisas que escrevi, sôbre todos os assuntos dos quais me tenho ocupado nessa penosa existência à frente de teclas, e não gostou. Paulo Pôrto, como qualquer outro sêr desta laranja sobrevoada por Gagárin, tem o direito, líquido e certo, de não aceitar opiniões por mim emitidas, de não gostar das palavras que acumulo, todos os dias, neste bater de teclas, porque estão garantidos, em qualquer Constituição, inclusive na nossa, pelo art. 141, dos Direitos e Garantias Individuais.

Essas coisas, todavia, não me impedem de ser amigo pessoal de Paulo Pôrto e de reconhecer nêle valor que ainda não foi devidamente aproveitado pela televisão, porque esta, via-de-regra, não aproveita ninguém, salvo em casos de mediocridades gritantes. A grande maioria dos dirigentes é fã incondicional dêsse estilo de trabalho e não pode admitir, por hipótese alguma, que não sejam também gritantemente medíocres quase todos os seus contratados.

Vejo em Paulo Pôrto elemento de méritos que poderiam ter sido bem conduzidos, em sentido mais elevado sob o ponto-de-vista artístico, porque é homem instruído, honesto em seu trabalho, dedicado à carreira que abraçou. O Canal de escorrer imagens da Praia da Urca, porém, quase não deu ao artista Paulo Pôrto algo fora dos textos quadrados, dos lugares-comuns, das legendas melosas muito da preferência de galãs suburbanos, processo êste que mais usa, em todos os dias, em tôdas as horas, salvo em casos especiais. Paulo Pôrto surgiu na pantalha da gente, por isso, mal orientado, a dizer frases-feitas sem qualquer profundidade, em novelas de dona Ilza Silveira, obrigado a ser sempre igual, a repetir-se, enfim, a seguir a rotina cansativa de todo o elenco da Urca.

E eis por que fiz uso do art. 141, algumas vêzes, para dizer aqui, livremente, que não gostei de alguns de seus trabalhos na pantalha de minha sala.

SOUBE, agora, entretanto, por intermédio de amigos comuns, que Paulo Pôrto vem sendo vítima de chincanas judiciárias, nas reivindicações justas que fêz em favor de sua condição de contratado da Tupi. E' artista que tem quase 20 anos de casa, de carteira assinada, estabilidade, procedimento exemplar dentro da organização, porque sei que é correto, disciplinado, senhor de suas obrigações. Quase a existência inteira êle dedica à PRG-3, tendo atravessado as maiores crises da emissora que hoje se enfeita com 100 quilowatts nas antenas. Padeceu dezenas de direções, as mais diversas, cada uma com seus caprichos com seus planos de renovação, desde Teófilo de Barros Filho a Costalima, de Grotera a Almirante, de Gilberto de Andrade a Mário Brazini, de Gilberto Martins a José Mauro, de J. Antônio Dávila a Oduvaldo Cozzi — e, neste caso, é o mesmo que dizer que Paulo Pôrto suportou a Tupi "desde J. Antônio Dávila a ninguém" porque Oduvaldo Cozzi é o mais ausente de todos os diretores, deixando sempre a estação à distância. Quando não viaja para os casos de futebol, adoece...

Paulo padeceu anos seguidos as duras fases dos salários atrasados de três a quatro meses, a assistir cenas de fome pelos corredores, a padecer ao lado dos companheiros, tendo, entretanto, propostas para sair, para ganhar mais, para melhorar de vida. Lembro-me até de quando Vitor Costa quis contratá-lo para a Nacional. Êle preferiu ficar pelas Associadas, porque não considerava justo deixar a Tupi em período crítico para a emissora. Pelo menos, era isso o que se comentava.

* * *

AGORA, o funcionário dedicado está pagando o que não deve, à própria casa que tanto defendeu. Tinha salário fixo e mais ajudas por trabalhos extracontratuais. Tiraram-lhe, porém, as ajudas que possuia, havia quase quatro anos. A vida subiu de custo, veio a 204, tudo ficou pela hora da morte, até Lacerda foi eleito governador, e o artista acabou sofrendo diminuição de salário...

Não quer aumento. Quer, apenas, o que lhe tiraram. Se não fôr possível, aceita sair. Tem muito onde trabalhar, onde ganhar três vêzes mais, onde até obter oportunidade de fazer coisas sérias, trabalhos artísticos mais importantes. Além disso, é professor e bacharel em Direito. Não é um Waldeck Magalhães qualquer; é um Paulo Pôrto. E a Tupi não concorda em lhe conceder o direito adquirido.

Paulo fêz outra proposta: aceita menos da metade da indenização que lhe cabe, para sair de pleno acôrdo com a direção da emissora. Também com isso a direção não concordou.

Que quer, então?

Que Paulo Pôrto fique de salário reduzido, ilegalmente e incorretamente reduzido, encostado pelos corredores, a fazer papéis escritos por alguns dos medíocres novelistas de nossa praça, sem futuro, sem oportunidade, atirado às feras, numa hora em que as estações vão necessitar de ampliar seus elencos, porque não resta a menor dúvida de que vem por aí a lei que acabará com o abuso dos discos.

Claro que Paulo Pôrto não aceita isso. Nem deve aceitar. Tolo será êle se concordar em mumificar-se com salário de fome o que, aliás, vem acontecendo a muitos de seus companheiros...

Consta, agora, que os srs. Nereu e Calmon, dirigentes das Associadas cariocas, estão pela bola sete. Dentro de dias, é esperada a substituição de ambos. Consta até que será Fernando Chateaubriand o substituto. Se isto acontecer, não é preciso apelar para o novo diretor. Trata-se de homem justo, amigo de seus auxiliares, e, sem dúvida alguma, condenará o que fazem a Paulo Pôrto.

Em caso contrário, faz-se mister apelar para os srs. Calmon e Nereu; por que não liberar Paulo Pôrto? Por que não concordar com sua boa-vontade de sair, por quase um têrço do que tem direito? ou não querem mesmo que êle melhore de vida?

Até hoje, só não melhorou, depois de sair da Tupi, quem saiu mas voltou...

Itinerário

"ERRAR é Humano", programa destinado a responder a tôdas as perguntas de ouvintes, será lançado, hoje, às 21,30, pela Rádio Ministério da Educação. • Todos os dias, às 15 horas, a Rádio Carioca apresenta "Você escolhe o melhor". • "Bom mesmo é música", de Airton Amorim, às 11 horas, pela Tamoio. • E recital da cantora Margarida Martins Maia, às 21 horas, pela Rádio Ministério da Educação

HOJE, NA TELEVISÃO

CANAL 6: 12,00 — Rêde Rio-São Paulo; 13,30 — Belo Horizonte-Rio, 13,30 — Televespertino; 13,35 — Transmissão Externa; 17,00 — Sessão das Cinco; 18,00 — Cer Porã e Peti; 18,30 — Vamos Brincar; 18,35 — Neide no País das Maravilhas; 19,05 — Ídolos de Todos os Tempos; 19,25 — Steve Canyon; 20,00 — Telejornal; 20,20 — Praça da Alegria; 20,55 — Tôrre de Babel; 21,30 — Buate do Ali Babá; 22,00 — Informativo de Brasília; 22,15 — Musical; 22,45 — Câmara Um.

CANAL 9: 18,00 — Variedades; 18,35 — Teletemas; 19,00 — Os Três Mosqueteiros; 19,17 — Luís Vanderlei; 19,40 — Telesporte Continental; 20,05 — Os Vivos Imortais; 20,40 — Elizete Cardoso; 21,10 — "Um Nome de Mulher"; 21,45 — Estamos em Casa; 22,20 — Interlúdio; 22,40 — Diário Continental; 23,30 — Psicologia.

CANAL 13: 16,00 — Mundo Feminino; 16,50 — Rio, 5 para as 5, 18,00 — Circuinho do Tuio; 19,15 — Cortina Sonora; 19,40 — Telejornal, 20,05 — Fintim por Tantã, 20,30 — Noites Cariocas; 21,30 — Musical, 22,05 — Susie, Minha Secretária Favorita; 23,00 — Reportagem; 23,05 — Tele-Repórter, 23,30 — MEC; 24,00 — Reportagem.

"TEATRO CONTINENTAL"

"A Casa Fechada", direção de Fábio Sabag

Jean Marais e Edwige Feuillère, em "A Águia de Duas Cabeças", de Jean Cocteau, que será exibido no curso "O Teatro através do Cinema", na Maison de France

O teatro através do cinema

Teatro — Paulo Francis

O CÍRCULO de Críticos Cinematográficos, em associação com a Maison de France, dará início têrça-feira próxima ao curso "O Teatro através do cinema, na Maison. As inscrições ainda estão abertas, de 12 às 18 horas, na biblioteca da Maison, no 10.º andar do prédio na Av. Presidente Carlos, 58.

Eis os filmes já programados:

Maio

10 — O Casamento de Fígaro
13 — A Bilha Quebrada
17 — O Chapéu de Palha da Itália
20 — Ao Pé do Cadafalso ("The Beggar's Opera")
24 — A Ópera dos Pobres ("The Threepenny Opera")
27 — As Virgens de Salém ("The Crucible")
31 — Teresa Raquin

Junho

3 — A História do Meu Passado ("I Am A Camera")
7 — Mercadoria de Felicidade ("The Matchmaker")
10 — Êste Mundo é um Hospício ("Arsenic and Old Lace")
14 — Senhorita Júlia
17 — Deus lhe pague
21 — Vidas Separadas ("Separate Tables")
24 — Doze Homens e Uma Sentença ("Twelfe Angry Men")
28 — Santa Joana

Julho

1 — Romeu e Julieta (de Castellani)
5 — Casa de Boneca
8 — Profundo Mar Azul
12 — Cárcere sem Grades ("A Hatful of Rain")
29 — Chá e Simpatia

Agôsto

2 — O Diário de Ana Frank

Filmes ainda sem data de exibição marcada, mas dados como certos:

"A Águia de Duas Cabeças"

"Henrique V"

"A Importância de Chamar-se Ernesto"

"The Browning Version"

"Uma Rua Chamada Pecado" ("A Stretcar Named Desire).

Filme Provável (dependendo do estado da cópia:

"A Dama das Camélias" (com Greta Garbo).

Aurélio "imortal"

Literatura — R. J.

QUATRO meses de angústia terminaram ontem para o alagoano Aurélio Buarque de Holanda, filólogo, contista e supervisor do "Pequeno Dicionário Brasileiro". Quatro meses de visitas, telefonemas, conversas ao pé do ouvido e pistolões para a conquista da cadeira 30 na Academia Brasileira de Letras. Das 18 horas de ontem em diante Aurélio é "imortal". Tão imortal, teòricamente, quanto Machado de Assis. Dono daquela glória que o mestre enquadrou em verbos: que fica, eleva, honra e consola.

A literatura, socialmente, só atinge o grande público e as camadas prestigiosas da sociedade quando se ampara numa instituição social de pêso. Na França, na Academia Goncourt, na Academia Francesa; no Brasil, na Academia Brasileira de Letras. A imortalidade acadêmica, dos fios de ouro e das solenidades constitui uma ilusão da verdadeira imortalidade literária, a da obra do escritor. Mas que gostosa ilustão Aurélio Buarque de Holanda a está gozando desde ontem. Que a goze por muitos anos.

Raimundo Correia de corpo inteiro

TRABALHO difícil teve, certamente, Valdir Ribeiro do Val, para concretizar sua pretensão de uma "Vida e Obra de Raimundo Correia" Ignoramos o porquê do seu entusiasmo pelo grande poeta das pombas; o que sabemos dêsse entusiasmo são alguns frutos, como uma edição crítica das "Poesias" e a monografia "Raimundo Correia Estudante". A dedicação do jovem ensaista pelo poeta levou-o a conceber uma biografia dêle, emprêsa repleta de dificuldades em virtude da relativa pobreza da vida a biografar. Uma vida de professor e homem público — juiz, secretário de província, diplomata — sem maiores lances uma vida particular sem interêsse eis a matéria-prima com que pôde contar o pesquisador. Em palavras iniciais, Augusto Meyer testemunha a probidade exemplar, "aplicada e rara", de Valdir Ribeiro do Val na elaboração do livro saído pelo Instituto Nacional do Livro. Um dos méritos não menores dêsse raimundista incansável tem sido, também, propagar o nome e a poesia meio esquecidos do mais eximio parnasiano brasileiro.

* * *

REABILITANDO "Os Lusíadas" para o grande público, que tomou horror ao poema da lusitanidade por ter de fazer-lhe a análise lógica no ginásio, o professor Alfredo Gomes redigiu um roteiro da epopéia ali contada, história fascinante em que há de tudo: aventura, mistério, conhecimentos gerais. Intitulou-o "Por Mares Nunca Dantes Navegados", expressão naturalmente extraída da primeira estrofe do poema. A edição, ilustrada, pertence à Melhoramentos.

* * *

PARA os apreciadores de romance policial: "A Carne é Fraca" e "48 Horas de Suspense", os dois últimos lançamentos das Edições de Ouro (Tecnoprint), tendo como protagonistas respectivamente os famosos detectives Mark Logan e Mike Shayne. Livros de bôlso texto completo e inédito no Brasil.

* * *

O PROFESSOR Mansur Guérios, do Paraná, mostra-se o autor de uma "Gramática Ginasial" preparada para fácil consulta, com numerosos exercícios. Num só volume está contido o programa das quatro séries. Edição Saraiva.

* * *

Correspondência: Voluntários da Pátria, 389, apt. 710.

Vigarice e fanatismo religioso fazem um bom filme

"Entre Deus e o pecado"

Cinema — G. & R. Santos Pereira

"ELMER Gantry" conquistou merecidamente, como se sabe, três "Oscars" na última outorga de prêmios da Academia de Arte Cinematográfica de Hollywood: à melhor adaptação de obra literária (Richard Brooks), à melhor interpretação masculina (Burt Lancaster) e à melhor coadjuvante feminina (Shirley Jones). A adaptação premiada é do famoso romance de Sinclair Lewis, "Elmer Cantry", nome, aliás, da fita, em língua inglêsa, traduzido, folhetinescamente, por êste "Entre Deus e o Pecado".

Richard Brooks, como o livro que lhe forneceu o excelente material cinematográfico, baseia-se nas atividades meio suspeitas de pregadores evangelistas, centralizando-se nas figuras da "Irmã Sharon Falconer" e de "Elmer Gantry", o qual foi descrito pelo próprio Sinclair Lewis como "astucioso e ingênuo, bonito e vulgar, calculista e oportunista, idealista e cínico, sentimental e depravado".

O fenômeno das peregrinações ruidosas e espetaculares dos pregadores evangelistas, nos Estados Unidos, enche de assombro um público como o brasileiro, mais unificado pela religião católica, e sem apresentar a proliferação, como naquele país do Norte, de seitas e correntes dogmáticas da religião protestantista. Essa proliferação gera, em última instância, a competição açodada, a exacerbada corrida pela arregimentação de adeptos. "Entre Deus e o Pecado" é esta pitoresca, exótica, espetacular e sensacionalista "corrida em busca dos fiéis", nem sempre muito regular nas formas subreptícias pelas quais se manifesta e se exerce. **Focalizando a prodigiosa ascensão de uma "evangelizadora" "inspirada", inteligente, formosa, hábil e de formidável poder de comunicabilidade, a fita, como, principalmente, o romance de Lewis,** satiriza, caustica e ridiculariza o fanatismo religioso, a mistificação inescrupulosa da incredulidade, a traficância e o mercantilismo das cruzadas pela salvação das almas, a mistura irreverente do circo com a religião, cujos expoentes reais, na história norte-americana, foram os vigaristas Billy Sunday e Aimée McPherson, inspiradores de "Sharon" e de "Gantry". Em muitos aspectos o filme lembra "Inherit the Wind", recentemente exibido no Rio. A personagem do jornalista incrédulo e irônico, vivido esplêndidamente por Arthur Kennedy, é semelhante à personagem composta por Gene Kelly.

"Entre Deus e o Pecado" tem uma estrutura dinâmica, nervosa, de muito brilhantismo de direção, destacando-se a esplêndida cinegrafia de John Alton. A interpretação de Burt Lancaster é soberba, convincente, vivida com exaltação e extraordinária sinceridade. O popular intérprete, agora também produtor de uma emprêsa séria e corajosa, passa a ocupar, com essa notável atuação, lugar de primeiro plano na cinematografia contemporânea dos Estados Unidos. Shirley Jones, inesperadamente, vindo de filmes sem a menor importância, é ponto da maior expressão no elenco desta fita de conteúdo polêmico e ousado.

E para concluir: "Elmer Gantry" é um dos melhores lançamentos cinematográficos dos últimos meses nesta Belacap melhor aquinhoada pelos exibidores. Seu diretor, Richard Brooks, lavra um tento em sua carreira marcada por altos e baixos. Êle foi o roteirista de "The Killers", filme que projetou a personalidade inédita e admirável de Burt Lancaster, e dirigiu, entre outros, "Sementes de Violência" e "A Festa do Casamento". Entre os lançamentos mais importantes desta semana, "Acossado", "Psicose" e êste que vimos de comentar, não hesitamos em afirmar que "Elmer Gantry" é o melhor, por suas responsabilidades e pelo conjunto técnico-artístico que lhe dão alta categoria.

Registro

1782 — Nasce, em Marapicu, Província do Rio de Janeiro, Manoel Inácio de Andrade Souto Maior Pinto Coelho, depois Marquês de Itanhaen.

1808 — Decreto do príncipe regente d. João mandando fôsse estabelecida nas hospedarias do Mosteiro de São Bento — no Rio de Janeiro — a Real Academia dos Guardas-Marinhas.

1880 — Morre, em Minas Gerais, o naturalista Guilherme Lund.

1928 — Inauguração da Rodovia Rio-São Paulo.

ANIVERSARIOS

FAZEM ANOS HOJE

SENHORES:

Eugênio Leuenroth; Oscar Alves; Severino Francisco da Silva; José Melo e Silva; João Damasceno; Carlos Eugênio Soares; Durval Sampaio; Alogso Caldas Barreto; Manoel Neiva Moreira; Roberto Catadi; Carlos Domingues; prof. J. C. de Melo e Sousa; Pio Carneiro da Cunha; Cirilo Sodré; João Neri Cabral; Secundino Pereira de Carvalho; Di Cavancânti; Carlos de Araújo Dias; Romeu Felix Balster; Eugênio Develly; de Joubert T. Barbosa; Carlos de Araújo Dias; e Luís Carlos da Fonseca Junior.

SENHORAS:

Juraci de Oliveira Pereira.

SENHORITAS:

Aniversaria hoje a jovem Vania Lúcia P. de Oliveira, filha do casal Valdir de Oliveira.

CASAMENTOS

Com a senhorinha Sílvia, filha do casal Manoel Jorge, casa-se dia 6 o sr. Luís Cláudio, filho do sr. e senhora Alírio Huguenev de Mutos. A cerimônia religiosa será efetuada às 18,30 horas, na Igreja de Santa Teresinha, no Túnel Novo.

Consorcia-se, amanhã, Ivanir e Marília; êle, filho do casal Osvaldo Monteiro Gomes e, ela, do nosso colega de imprensa Luís Marques Poliano e espôsa. O ato religioso efetuar-se-á, às 19 horas, na Igreja de Nossa Senhora do Monte do Carmo, na Rua Primeiro de Março.

BODAS DE PRATA

O casal Araci Miranda Lima Arrais-André Arrais comemora hoje suas Bodas de Prata. Seus filhos Leopoldo André e Leila mandam celebrar, às 10 horas, na Igreja Santa Teresinha (Túnel Novo), missa em ação de graças. À noite, o casal oferece uma festa íntima a seus familiares e demais pessoas amigas, em sua residência na Rua Gustavo Sampaio, 194. O sr. André Arrais é um dos diretores da Organização Henrique Laje Comércio e Indústria S. A.

— Comemoram suas bodas de prata no dia 7 de maio vindouro o sr. Manoel do Nascimento Filho e senhora Floripes do Nascimento. Por êsse motivo, será rezada missa em ação de graças, às 7 horas do mesmo dia, na capela Santa Teresinha, na Rua Teixeira de Freitas, Fonseca (Niterói). — À noite, o casal oferece uma festa íntima aos parentes e amigos, em sua residência, na Rua Soares Miranda, 11, na mesma localidade fluminense.

FESTAS

Dando continuidade ao programa social de maio corrente, a diretoria do Olímpico Cube levará a efeito, sábado, das 22 horas em diante, noite-dançante no Ginásio Santos Sobrinho, com o concurso da Orquestra de Ladico. No domingo, será realizado noite-dançante, das 19 às 22 horas. A boite, agora refrigerada e dotada de instalações anti-acusticas, está funcionando normalmente, sob a direção de Manozinho Araújo.

CURSOS

Será iniciado dia 18, às 18,30 horas, no Centro de Estudos da Beneficência Portuguêsa, Rua Santo Amaro, 80, o Curso Patologia dos Tumores, a cargo do dr. Marcio Agnese. Informações e inscrições com o sr. Waldemar Pereira, na Secretaria da Beneficência, telefone 42-0609.

ALMOÇOS

O Clube dos Leões do Rio de Janeiro realizará quarta-feira próxima, dia 10, mais um de seus habituais almoços-reuniões, às 12,30 horas, nos salões do Restaurante do Clube Naval — Avenida Rio Branco, 180.

AÇÃO DE GRAÇAS

— Por motivo do transcurso do 30º aniversário de casamento do casal prof. José Roberto Fontes Peixoto e d. Carmem Pinto da Fonseca Peixoto, sua filha, irmãos e demais parentes, mandarão rezar missa em ação de graças. O ato religioso, terá lugar, domingo, dia 7 do corrente, às 10 horas, na Igreja de São Francisco de Paula e contará com a presença de familiares, colegas do prof. Roberto Peixoto, que é o atual diretor do Instituto de Educação e alunas daquele educandário.

FRANÇA FILMES DO BRASIL APRESENTA "ACOSSADO", UMA SELEÇAO "COFRAM" (A BOUT DE SOUFFLE)

ELENCO: JEAN-PAUL BELMONDO (Michel) — JEAN SEBERG (Patrícia) E OUTROS

Patrícia em colóquio com Michel diz-lhe que espera um filho dêle. Michel fica surpreendido e, mais uma vez, pede-lhe que parta com êle para a Itália e, depois, dali para a América do Sul. Patrícia vacila outra vez. Isto significaria ela ter de abandonar o seu ideal, a carreira jornalística. Atormentada e desorientada, pensando que o seu amado esteja sendo caçado "vivo ou morto", Patrícia toma uma resolução. Com o pretexto de fazer umas compras domésticas Patrícia sai de casa c... "ACOSSADO" (A Bout de Souffle), obra revolucionária da "nouvelle vague", realizada por Jean-Luc Godad, traz-nos Jean Seberg e Jean-Paul Belmondo reunidos nesta apresentação da França Filmes, apontada como a sensação da semana presente. (Continua amanhã)

Relações humanas na fábrica da Mercedes

Relações Públicas

UMA completa praça de esportes, contando com campo de futebol inteiramente gramado, pista de atletismo, «play-ground» etc, uma cooperativa onde são vendidos gêneros de primeira necessidade a preços inferiores dos cobrados no comércio e um completo restaurante onde são fornecidas cêrca de 4 mil refeições diárias por preço inferior ao custo são algumas das vantagens proporcionadas, pela Mercedez Benz, em São Bernardo do Campo, Estado de São Paulo, aos 3 mil 500 associados da Associação Atlética recentemente fundada por aquela importante indústria automobilística.

Ainda dentro do programa de Relações Humanas pôsto em prática pela alta administração da emprêsa, objetivando completa assistência aos seus empregados, conta ainda um completo serviço médico que atende inclusive familiares dos operários, estando em adiantado estado de estudo um amplo plano de assistência médico-cirúrgico-dentária a empregados e dependentes.

Um dos mais completos do país

O ginásio de boxe da Associação Atlética Mercedes Benz do Brasil, localizado numa área de 400 metros quadrados, é considerado um dos mais completos do país. Dêle têm saído pugilistas que já começam a obter lugar de destaque naquele importante esporte.

Cozinha é sucesso

Com capacidade para servir cêrca de seis mil refeições diárias, a cozinha da Mercedes atende atualmente a 4 mil empregados, cobrando pelas refeições apenas 50% do custo dos gêneros, sem contar a mão-de-obra, depreciações etc. Realmente magnífico o lado humano desta importante indústria que tanto contribui para nossa emancipação econômica.

Em Brasília

Seguiram recentemente para Brasília mais 20 ônibus Mercedes-Benz, de uma encomenda de 45 unidades feita pela Prefeitura da Capital Federal, objetivando a solução definitiva do problema de transportes naquela cidade. Pràticamente nacionalizados, já estão circulando em todo o país cêrca de 3 mil ônibus monoblocos fabricados pela Mercedes-Benz em sua fábrica de São Bernardo do Campo. Dentro de mais alguns dias, com a entrega de mais 10 unidades, estará completa a encomenda feita à Mercedes.

Curso na Inglaterra

Viajou para Londres o senhor Alberto Lopes, chefe do grupo responsável na Standard Propaganda pela conta da Shell. Na capital britânica, o senhor Lopes participará de um curso de administração e gerência de propaganda, com duração de três meses, que será ministrado aos encarregados de propaganda daquela emprêsa de petróleo em todo o mundo.

Trinta de Maio recebe misses em seu "niver"

Nos Clubes — Nelson Jorge

NO próximo sábado, a A. A. Trinta de Maio vai comemorar mais um aniversário de fundação com grande baile em sua sede social. Várias "Misses" cariocas estarão presentes, entre elas as srtas. Marta Angerman "Miss Fluminense e Koleston", Denise Rocha de Almeida "Miss Koleston" da A. A. Tijuca, Lourdes Migueis "Rainha do Carnaval" e muitas outras. Como atração Ari e seus Passistas que recentemente foram apresentados no Copa e o sapateador Vasques. Início às 23 horas.

"Miss Bangu"

RIBEIRO Martins informa que no próximo sábado será eleita a "Miss Elegante Bangu do Clube Naval" (Ilha do Piraquê), na série oficial. São candidatas as srtas.: **Sônia Saldanha, Vera Saldanha, Elza Maria Barros, Maria Cristina Nogueira, Mariza Wolf, Márcia Tôrre, Márcia de Faria, Lídia Dolabela, Sandra Betariz, Maria Beatriz, Maria Cristina Rosado, Moema Soares da Rocha, Maria Cristina Almeida Viana, Cibele Rabelo e Maria Inês Taborda.** [illegible] acontecerá amanhã, a partir das 23 horas, na sede nova do Flamengo. [illegible] informações com a srta. Sueli Silveira.

[illegible] falar [illegible] na próxima segunda-feira será iniciada a O[illegible] entre as [illegible]dades de [illegible] partida de vôli marcada para a quadra [illegible] com início às 18 horas. O baile da [illegible] "Rainha da Olimpíada" [illegible] a 20 de maio.

Flamengo

SERA domingo próximo, durante o jantar-dançante, a apresentação da candidata do clube ao título de "Miss Flamengo", srta. Ester Nogueira Cobra, que na nossa opinião é uma das favoritas a "Miss Guanabara".

"Jantar & Show"

[illegible]DO ao "[illegible]" do Fred's, na ocasião em que comemorava seu aniversário, o diretor-social do Riachuelo e sra. Hugo Pereira, o sr. e sra. Osvaldo Ataíde, sr. Ari de Oliveira, o cronista Sergius Silva e a bonita e elegante se[illegible] Maria [illegible] que fêz par constante com o confrade Jorge Guilherme.

Cassino Bangu

FOI eleito presidente do [illegible] nhido, o sr. Humberto Gae. Com esta vitória temos a certeza que o Cassino Bangu vai voltar aos seus grandes dias. O simpático Cléber Moreira, que colocou o clube no noticiário especializado, vai voltar à diretoria.

Monte Líbano

FC [illegible] ente do Monte Líbano o sr. Nagib [illegible]d.

Calouros & Odontologia

O BAILE dos Calouros da Fa[illegible]

Convite

RECEBI: A mesa diretora do Conselho Deliberativo tem a honra de convidar V. S. para a sessão solene comemorativa do 11º aniversário de fundação, a realizar-se à 21 horas do dia 8 de maio corrente, [illegible] coquetel que, em seguida, o Consenho Diretor oferecerá aos membros do Conselho Deliberativo. — Edgar Xavier de Matos, presidente do C. Deliberativo.

Montanha

AGORA, o Montanha Clube voltou a funcionar eficientemente. A sua nova diretoria, que tem à frente o professor Ari da Mata e como seu diretor de Relações Públicas o sr. Valdir Caminada, está com "fôrça-total". Para o próximo domingo está programada uma tarde-dançante em homenagem às normalistas do ITE, das turmas 1205, 1215, 1217, 1220, e suas famílias.

Homenagem

Os simpáticos Osvaldo Cardoso e Mauro Magalhães, ex-presidente e ex-vice-presidente social do Vila Isabel foram muito justamente homenageados pelo confrade Carlos Eduardo Vilela, anteontem, na buate Plaza. Como de hábito, após a homenagem, realizou-se um desfile de modas e maiôs, apresentado pelas manequis Dirde, Sônia e Herta, com muito sucesso. Entre os presentes, além dos homenageados, o casal Paulo Magalhães, os diretores do Leblon, José Andrade e Papo Filho, srs. Edésio Pôrto, Gustavo Silveira e Rodrigo Flávio Magalhães e muitos outros. Na próxima semana serão homenageados os ex-diretores do Clube Comercial, sr. Patrício Galdeano e Alvaro Feio.

Srta. Nadja Lúcia Guimarães, que foi eleita "Miss Koleston" do E. C. Garnier

Rápidas

SERA no dia 27 a "Noite das Pedras Preciosas", do Grajaú... Lenita Ploncinsky, no Tijuca, era noiva do pianista Luizinho Eça e na quarta-feira, no Plaza, já o simpático José Andrade, do Clube Leblon, apresentava a morena como sua noiva... Satélite Clube vaia eleger a "Miss Suéter", no dia 4 de junho... Jorge Guilherme vai ficar noivo no Sul... Por hoje é só.

Dr. Agostinho da Cunha
SÍFILIS · CANCER · ECZEMAS · VERRUGAS · ESPINHAS · FURUNCULOS · QUEDA DO CABELO · PELOS NO ROSTO · VARIZES ETC.
Rua da Assembléia 73 · Telefone: 42-1155 · Residência: 45-1318
Das 16 às 19 horas

MAZZAROPI, O COMEDIANTE FILÓSOFO, VEM AÍ EM "ZÉ DO PERIQUITO"

Mazzaropi é, sem dúvida, o nosso melhor comediante. Geralmente escreve, dirige e produz seus filmes, que são sempre comédias férteis em motivos hilariantes e de alguma profundidade. Desta vez êle nos vai dar uma super-comédia como disse a crítica paulista. Trata-se de «Zé do Periquito», dirigida e produzida por êle mesmo. A história é das mais interessantes: Zé é jardineiro de um colégio. Ama uma aluna. Dizem que ela só se casará com rapaz rico. Zé compra um periquito, abandona o emprêgo e muda de cidade — lá arranja uma espiã e mete-se a tirar a sorte de todo mundo. Em pouco tempo fica rico, mas põe em polvorosa a cidade. Volta e casa. Casa, mas verifica que dinheiro ganho à custa da infelicidade alheia e a custo de vigarismo não dá certo, então distribui sua riqueza aos pobres e volta a ser jardineiro. Muito riso vai em tôda esta história em que o comediante paulista se fêz acompanhar de Amélia Bittencourt, Augusto César, Maria Helena, Roberto Duval, Geni Prado, Hebe Camargo, Cely e Tonny Campello, Aganaldo Rayol, Paulo Mollin, Carlão, George Freedman e outros. A foto é das primeiras desta produção que a Cinedistre distribuirá em todo o Brasil.

CARTAZ

TEATROS

BOLSO — 27-3122 — "Inimigos Íntimos" — Comédia de Barillet Greby com Aurimar Rocha, Nicelle Bruno e Paulo Goulart. Diàriamente, às 21,15 horas. Aos sábados e domingos, vesperais às 16,15 horas.

COPACABANA — 57-18-18 — "O AMOR É ROSA BOMBOM" — Peça de Raoul Praxy com Yoná Magalhães, Ribeiro Fortes, André Villon e Cilc Costa. Dias úteis às 21 horas. Quintas e domingos às 16 e 21 horas. Aos sábados às 16, 20 e 22.15 horas.

DULCINA — 32-5817 — "Casar ou Experimentar?" — Comédia de Lawrence Ronae com Alvaro Aguiar, Gracinda Freire, Lea Fernandes e Rildo Gonçalves. Diàriamente, às 21 horas. Vesperais às quintas e domingos às 16 horas.

GINASTICO — 42-45-21 — "COM A PULGA ATRÁS DA ORELHA" — Comédia de F. Feydeau com Fernanda Montenegro, Sergio Brito e Italo Rossi. Apresenta Cia. do Teatro dos 7. Dias úteis às 21 horas. Aos sábados às 20 e 22.15 horas. Aos domingos, às 16 e 21 horas.

JARDEL — 27-8712 — "Entre Louras e Morenas" — Revista produzida por Geysa Boscoli com Silvana, Dilma Cunha e Manon Godoy. Diàriamente às 20,15 e 22,15 horas. Às quintas, sábados e domingos, vesperais às 16,15 horas.

MAISON DE FRANCE — 52-8678 — "O Idiota", de Dostoiewsky, com Ana Edler, Adriano Reys, Paulo Padilha e Nélson Vaz. Diàriamente às 21,15 horas. Aos sábados, às 20 e 20,30 horas. Aos domingos, vesperal às 16 horas.

MESBLA — 22-7622 — "Lisbela e o Prisioneiro" — Comédia de Osmán Lins com o elenco da Cia. Tônia-Celi-Autran. Diàriamente às 21 horas. Às quintas e domingos, vesperais às 16 horas. Aos sábados, às 20 e 22,30 horas. Voltará ao cartaz no próximo dia 9.

MUNICIPAL DO RIO DE JANEIRO — 42-3103 — "Otelo" de Shakespeare, com o elenco da Cia. Tônia-Celi-Autran. Diàriamente, às 21 horas. Vesperais às 16 horas, quinta, sábado e domingo. Sòmente uma semana de apresentações.

NACIONAL DE COMÉDIA — "O BÔCA DE OURO" — Tragédia de Nélson Rodrigues com Beatriz Veiga, Milton Morais, Magalhães Graça, Vanda Lacerda e grande elenco. Diàriamente às 21 horas.

PRAÇA — 37-3709 — "Carlota" — Comédia policial de Miguel Mihura, com Cláudio Corrêa e Castro, Fábio Sabag, Tereza Raquel e Emílio de Matos. Diàriamente às 21,30 horas. Aos sábados às 20 e 22,30 horas. Aos domingos, às 17 e 21 horas.

RECREIO — 22-6164 — "A GIRIPOCA VAI PIAR" — Revista de Luís Peixoto, Magalhães e Gomes Leal com Rosemarie Suquer, Zezé Macedo, Spina, Trinca, e Noé Vargas. A acção "strip-tease" japonês. Dias úteis às 20 e 22 horas. Às quintas, sábados e domingos às 16, 20 e 22 horas.

REPÚBLICA — 22-0271 — "Cara de Palhaço" — Revista de Maia e Frazão com Nélia Paula, Carlos Celo e Manuel Vieira, Gisela Greco e Marivalda. Sátira política. Diàriamente às 21 horas. Vesperais às quintas e domingos às 16 horas. Aos sábados, sessões às 16, 20 e 22 horas.

RIO — 45-9051 — "Espectros" — Peça de Ibsen com Maria Sampaio e Ziembinski, Rubens Corrêa, Germano Filho e Thelma Reston. Diàriamente às 21 horas. Às quintas e domingos, vesperais às 16 horas.

RIVAL — 22-21-21 — "A VACA DE GUARDA-CHUVA" — Comédia de J. Guma com Alda Garrido e sua Cia. Dias úteis às 21 horas. Sábados e domingos às 16, 20 e 22 horas. Às quintas-feiras às [illegible] e 21 horas.

SANTA ROSA — [illegible]-2641 — "Procura-se uma Rosa" — De Pedro Bloch, Vinícius de Moraes e Gláucio Gill, com Norma Benguel, Jecê Valadão, Araci Cardosso, Agildo Ribeiro, Dirce Mighaccio e Antônio Patiño. Diàriamente às 21 horas. Vesperais aos sábados, domingos e feriados às 16,30 horas. Aos sábados, às 20 e 22 horas.

Atualizações de programas poderão ser feitas em cartas dirigidas à nossa redação, Avenida Rio Branco, 25-sobreloja ou pelo telefone 23-3763 das 11 às 12 horas.

CINEMAS

ART PALACIO (Copacabana) — "Não me Esqueças" — Musical ítalo-alemão (em tecnicolor) com Sabine Bethman e Ferruccio Taghavini. Às 13,30, 15,30, 17,30, 20 e 22,30 horas. Censura livre. Apresentação da Art Films.

ASTORIA, PLAZA, OLINDA, MASCOTE e ROSARIO — "O Ocaso dos Bárbaros" — Aventuras (russo em tecnicolor) com Boris Andreiev e Natalia Mediyedeva. Às 14, 16, 18, 20 e 22 horas. Censura, 10 anos. Apresentação da Tabajaras Filmes.

METRO PASSEIO — "BEN HUR" — Filme bíblico (americano em cinemascópio e tecnicolor) com Charlton Heston e Jack Hawkins. Às 15 e 20 horas. Aos sábados, domingos e feriados às 14,30 e 19,30. Censura livre. Apresentação da Metro Goldwyn Mayer.

ART PALACIO (Tijuca) — "O Belo Antônio" — Drama italiano com Marcello Mastroanni e Cláudia Cardinale. Às 14, 16, 18, 20 e 22 horas. Censura, 18 anos. Apresentação da Art Films.

SAO LUIS — "Entre Deus e o Pecado" — Drama americano (em tecnicolor) com Burt Lancaster e Jean Simmons. Às 13,30, 16,10, 18,50 e 21,30 horas. Censura, 18 anos. Apresentação da United Artists. Pelo seu desempenho nessa película, o ator Burt Lancaster recebeu o "Oscar" da Academia de Hollywood.

BRUNI (Flamengo) — "Psicose" — Drama americano produzido por Alfred Hitchcock com Anthony Perkins, Vera Miles, John Gavin e Janet Leigh. Às 10, 14, 16,30, 19, 21,30 e 24 horas. Censura, 18 anos. Apresentação da Paramount. Entrada permitida sòmente no início de cada sessão.

PALACIO — "Ninfas" — Drama francês com Christian Pezey e Colette Descombes. Às 14, 15,40, 17,20, 19, 20,40 e 22,20 horas. Censura, 18 anos. Apresentação da Fox.

CARUSO (Copacabana), ESKYE (Tijuca), IMPERATOR, REGENCIA, SAO PEDRO, RIO BRANCO e NACIONAL — "Rabo de Foguete" — Comédia americana (em tecnicolor) com Jerry Lewis. Às 14, 15,40, 17,20, 19, 20,40 e 22,20 horas. Censura livre. Apresentação da Paramount.

ODEON, SAO JOSÉ, GUANABARA, MOÇA BONITA, ROXY, MADRID e MELLO (Bonsucesso) — "Tarzan, o Terror do Deserto". Aventuras (americano) com Johny Weissmuller e Johnny Sheffield. Às 14, 15,40, 17,20, 19, 20,40 e 22,20 horas. Censura livre. Apresentação da United Artists.

MESBLA — "Contos de Verão" — Produção italiana (em Technicolor) com Marcello Mastroianni, Michèle Morgan e Alberto Sordi. Às 12, 14, 16, 18, 20 e 22 horas. Censura, 14 anos. Apresentação da Allied Artists.

CARIOCA — "Sete Homens e Um Destino" — "Western" (americano em tecnicolor) com Yul Brynner. Às 14, 16,30, 19 e 21,30 horas. Censura, 14 anos. Apresentação da United Artists.

RIVOLI — "O Salário do Mêdo" — Drama francês com Yves Montand e Vera Clouzot. Às 11,30, 13,40, 15,50, 18, 20,20 e 22,30 horas. Censura, 14 anos. Apresentação da França Filmes. Uma seleção da ABCC.

VITORIA e PAISSANDU — "Retrato em Negro" — Drama americano (em tecnicolor) com Lana Turner, Anthony Quinn, Sandra Dee e John Saxon. Às 13,20, 15,30, 17,40, 19,50 e 22 horas. Censura, 18 anos. Apresentação da Universal International.

METRO (Copacabana) e METRO (Tijuca) — "Disque Butterfield 8" — Drama americano (em tecnicolor) com Elizabeth Taylor (premiada como a melhor atriz do ano pelo seu trabalho), Laurence Harvey e Eddie Fisher. Às 14, 16, 18, 20 e 22 horas. Censura, 18 anos. Apresentação da Metro.

OPERA — "Um Raio de Luz" — Musical espanhol (em tecnicolor) com Marisol e Anselmo Duarte. Às 14, 16, 18, 20 e 22 horas. Censura livre. Apresentação da Condor Filmes.

COPACABANA, PRESIDENTE e CENTRAL — "Senhoritas de Uniforme" — Drama alemão (em tecnicolor) com Romy Schneider e Lilli Palmer. Às 14, 16, 18, 20 e 22 horas. Censura, 18 anos. Apresentação da Art Films.

AZTECA — "Aladim e a Lâmpada Maravilhosa" — Fantasia mexicano (em tecnicolor) com Clavillaso e Ana Bertha Lepe. Às 14, 16, 18, 20 e 22 horas. Censura livre. Apresentação da Pelmex.

FLORIDA, FLUMINENSE, STA. HELENA, STA. CECILIA, COLISEU e PARAISO — "800 Léguas pelo Amazonas" — Aventuras mexicano (em tecnicolor) baseado numa novela de Júlio Verne com Carlos Lopez Moctezuma, Elvira Quintana e Maria Duval. Às 14, 15,40, 17,20, 19, 20,40 e 22,20 horas. Censura, 10 anos. Apresentação da Pelmex.

IMPERIO, LEBLON, MARACANA, BONSUCESSO, CACHAMBI e LEOPOLDINA — "O Gigante de Gêlo" — "Western" (americano em tecnicolor) com Richard Burton e Robert Ryan. Às 13,30, 16,10, 18,50 e 21,30 horas. Censura, 14 anos. Apresentação da Warner Bros.

ALVORADA — (Cinema de Arte) — "O Garoto" com Charlie Chaplin e "Paixonite Aguda" com o Gordo e o Magro. Às 16,30, 19 e 21,30 horas. Aos sábados, domingos e feriados, sessões também às 14 horas. Censura livre. Apresentação da Hans.

PAX, RICAMAR, PALACIO (Higienópolis) e MELLO (Penha) — "Carícias Compradas" — Drama inglês, com John Derek e Milly Vitale. Às 14, 16, 18, 20 e 22 horas. Censura, 18 anos. Apresentação da Metro Goldwyn Mayer.

ART PALACIO (Méier) — "O Grande Circo" — Drama americano (em tecnicolor) com Victor Mature, Vincent Price e Rhonda Flemming. Às 14, 16, 18, 20 e 22 horas. Censura livre. Apresentação da Allied Artists.

PATHE, RIVIERA, PARA TODOS e MAUA — "Acossado" — Drama francês com Jean Seberg e Jean-Paul Belmondo. Às 14, 15,40, 17,20, 19, 20,40 e 22 horas. Censura 18 anos. Apresentação da França Filmes.

MADRID, SANTA ALICE e RIAN — "Aníbal, o Conquistador" — Épico americano (em tecnicolor) com Victor Mature. Às 14, 16, 18, 20 e 22 hs. Censura, 14 anos. Apresentação da Warner Bros.

REX, ALASKA, MIRAMAR e AMERICA — "O Amanhecer da Glória" — Drama de guerra (americano) com James Cagney, vivendo o papel do almirante Halsey, herói da última guerra. Às 13,20, 15,30, 17,40, 19,50 e 22 horas. Censura, 10 anos. Apresentação da United Artists.

ROIAL, MEIER, ALFA, RAMOS, PENHA, HADOCK LOBO e RIACHUELO — "A Casa dos Maus Espíritos" — Filme de terror (americano) com Vincent Price, Carol Ohmart e Richard Long. Às 14, 16, 18, 20 e 22 horas. Censura, 14 anos. Apresentação da Allied Artists.

Pelo miólo da raia

Ninguém pode contestar que o ambiente não está bom no turfe carioca. — Existe uma guerra fria entre o JCB e o JCG antes mesmo desta nova entidade colocar seu Hipódromo em funcionamento. — Quando então aquêle campo de corridas estiver em atividade, vocês verão o que vai acontecer. — Será guerra mesmo pra valer.

Acreditamos que durante algum tempo, as duas sociedades estarão empenhadas disputando palmo a palmo um melhor modo de prejudicar a outra. — É duro dizer esta verdade, pois estamos arriscados a ganhar inimigos dos dois lados. — Contudo a nossa posição é de apenas alertar o prejuízo que estas atitudes devem causar tanto a um como a outro lado.

Tudo que poderá acontecer de ruim pode ser evitado agora no início da batalha. — É preciso que os homens dos dois exércitos limpem a cabeça e meditem da inutilidade desta guerra. — Conversando, estudando os problemas êles verão que com boa vontade e principalmente sem vergonha para ninguém a paz poderá ditar novamente a felicidade de todos e principalmente do turfe aqui no Estado da Guanabara.

Afinal de contas, todos trabalham em tôrno de um pensamento só: O progresso do "esporte dos reis". — Vamos pois colocar tudo de lado e marchar ombro a ombro pela grandeza do ideal de todos nós.

Sentimos falta de um nome que sirva de mediador da questão. Temos muitos, mas é preciso que um dêles ou vários o que seria melhor, seja ou sejam incentivados para que leve avante a campanha da paz. A campanha da boa-vizinhança. A campanha da palavra amiga, da compreensão e do direito de lutar por um bem comum.

Se tal não acontecer, com o correr dos dias tudo irá ficando mais conturbado até atingir um ponto que ninguém deseja. E aí será o prejuízo total. A debacle de um esporte que sendo dos reis, deve e merece ser respeitado e amado por todos os seus súditos.

Não digam por favor que estamos aqui para provocar sensacionalismo mostrando um estado de coisas que não existe. — Existe sim. No momento eu repito, a situação já não é boa e muito pior ficará se uma vez não se levantar em busca de um entendimento entre os homens. E é exatamente isto que desejamos ao escrever estas modestas palavras de alerta geral. — Nada mais.

Paulistas sem amor ao "tuiu", ou com o dito fácil, ofereceram 25 milhões pelo ARTURO A. — Não, foi a resposta com mais o seguinte esclarecimento: — Se fôsse vendido seria para os E.U.A. — Êles dariam muito mais.

Notícia de São Paulo sem ainda a devida confirmação oficial: Será tentada a cura de FARWELL para o G. P. "Brasil". — Se não der certo, seu destino será a reprodução.

O sr. Washington Chamma, proprietário dos mais conhecidos na Gávea, foi derrotado nas eleições do Clube Monte Líbano. — Perdeu lá em cima, por apenas 27 votos — Era candidato a presidência do Clube.

Para alguns paulistas animados, o potro HURCADE, irmão de FARWELL, pode ser um seguro substituto do fabuloso corredor. — Pelo menos até agora tem características parecidas. Gosta da ponta e mostra-se duro na reta final. — Falta naturalmente chegar as turmas mais fortes para um julgamento mais concreto. — Dizer agora alguma coisa é arriscar levar touca.

O colunista social de turfe do nosso DC, o risonho Alberto Fadel adquiriu três pupilos para defesa de suas côres. — Afirma que o melhor é LORD WISKIE um irmão de LORD CHANEL. — Fadel espera ganhar muitas provas breve com o citado atleta.

O tempo vai passando e Marchant continua firme na ponta das estatísticas. E fugindo sempre dos outros adversários. — Parece que êste ano teremos finalmente uma luta real pelo páreo extra. — Bequinho precisa com urgência botar a sanfona para funcionar, ou então a vitória será êste ano da harpa chilena.

O garção ràpidamente se tornou "faixa" do famoso jóquei. — Entrou no grupo uma linda garôta loira. — Saíram os três. No caminho dêles um apartamento. — Depois os gritos do jóquei no fim da noite: — Pega ladrão! Me levaram 10 mil pratas e meu relógio. — A Delegacia, a queixa e a polícia em ação para localizar a loira misteriosa, porque o garção foi devidamente agarrado. — Personagem conhecido na história: — O jóquei Francisco Irigoyen. — Nome do garção ignorado e da loira também. — Aconteceu domingo pela madrugada em São Paulo.

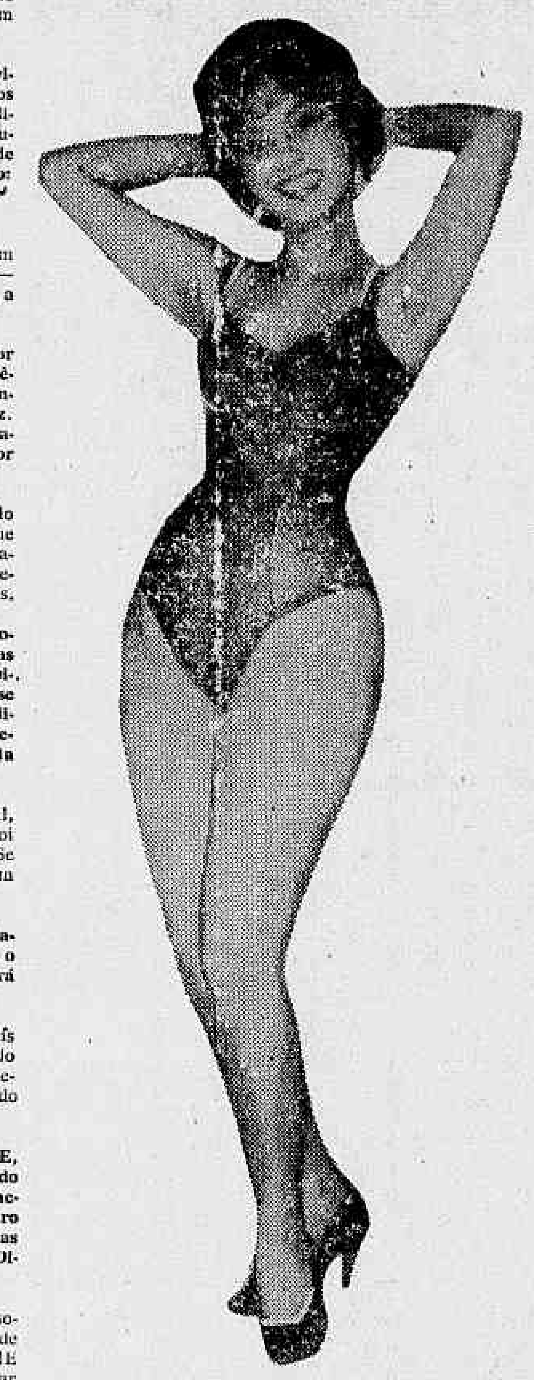

Mabel Serrano é o nome desta môça linda e morena. A galeria do colírio de hoje faz côro ao apêlo da coluna em prol de um melhor entendimento no turfe carioca. Nada de guerras, porque, afinal de contas, o sorriso de Mabelzinha aí em cima é um convite à paz entre os homens de boa-vontade...

De OSCAR VARÊDA

Conclusões da 12a. página

Barnabés da...

isenção de impostos sôbre o café exportável que acaba de conceder.

Acentuaram, ainda, que a luta que ora travam é norteada no mais alto espírito público, e que estão dispostos a debater com o Secretário de Finanças do Estado o problema, para que não se julgue que as suas reivindicações são injustas ou impraticáveis e que, ainda, possam vir a prejudicar a população carioca.

TRABALHADORES PASSAM FOME

Outro problema discutido pelos dirigentes da Coligação foi o que se refere aos humildes servidores do Estado, cuja situação financeira é de tal sorte crítica que os leva, muitas vêzes a privarem-se da alimentação necessária à sua sobrevivência e a de suas famílias.

Citaram, ainda, demonstrando o abandono em que se encontram os trabalhadores do Estado que, quando da recuperação do reservatório do Guandu, muitos dos que ali bravamente trabalharam passaram fome, embora o governador Carlos Lacerda tivesse obtido uma verba especial de 624 milhões de cruzeiros para fazer face às despesas.

PRESSA DO ENCONTRO

Evidenciando a necessidade de se apressar o encontro com o sr. Carlos Lacerda, aquêles dirigentes alegaram que isso se deve ao fato de virem êles, a todo momento, sendo assediados pelos seus companheiros de trabalho, que os pressionam a determinar que cruzem os braços em sinal de protesto e até que o problema tenha solução por parte do govêrno.

Esta atitude dos servidores, que vêm tentando evitar, poderá surgir a qualquer momento, uma vez que a situação é insustentável, e que a fome não permite por mais tempo que se conserve a serenidade de espírito necessária a se chegar a uma conclusão satisfatória para todos.

INSTITUTO DE PREVIDENCIA

A final da reunião ficou deliberado que uma assembléia de todos os dirigentes de entidades coligadas dos servidores estaduais deverá se realizar, na próxima segunda-feira, na sede do Clube Municipal, na Avenida Treze de Maio.

Naquela reunião, além do problema de aumento de vencimentos dos servidores, será estabelecido também as diretrizes que nortearão a campanha pró-criação do Instituto dos Servidores da Guanabara, que deverá substituir o atual Montepio.

Pintora...

revelada e montada em nosso país, a fim de facilitar a tomada de cenas que não puderem ser aproveitadas. A sua confecção terá a duração de 12 meses, tempo necessário para a realização de filmagens em Mato Grosso, São Paulo, Bahia, Brasília e Rio de Janeiro. O custo será de aproximadamente Cr$ 5 milhões. Além de ser futuramente exibida na França e outros países da Europa, Marcel Isy Schwart pretende realizar conferências sôbre o nosso país, com a exibição de cenas da película. Finalizando, declarou o entrevistado possuir um grande número de amigos desportistas brasileiros, dos quais espera receber o necessário auxílio, a fim de levar adiante seu objetivo de fazer propaganda do nosso país na Europa.

VOLTOU DOS "STATES"

A bordo do navio "Rio Tunuyan", regressou ao Brasil, o arquiteto Lúcio Costa, um dos mais destacados colaboradores da construção da cidade de Brasília. Ouvido pela reportagem, declarou que estêve cêrca de dois meses nos E.U.A., a convite do "Massachusset Techinologye Institute" (MIT), onde teve oportunidade de

Teatro de...

guintes atores, que trabalharão nas duas peças: Hilton Araújo, Roberto De Cleto, Paulo Padilha, Sérgio Viotti, Procópio Mariano, Adriano Reis, Wilson Werneck, Ivan de Sousa, H. Santa Maria, Renée Bell, Valdir Onofre, Kumbuca, Henrique Montes, João Palma, Hélio Marinho, Rosita Tomás Lopes, Paulo Serrador, Germano De Lamare. Cenários e figurinos de Napoleão Muniz Freire, e direção de Jack Brown.

Jack Brown é americano, e estudou teatro nos Estados Unidos, onde trabalhou por muitos anos em televisão, e no teatro de verão. Veio para o Brasil em maio de 60, seguindo para a Universidade da Bahia, onde ensinou interpretação até setembro, quando se radicou na Guanabara e fundou sua escola de teatro.

Ana Edler, uma das maiores atrizes brasileiras, começou a fazer teatro em 52, no Teatro Duze, tendo como primeiro papel, o mesmo que estréia hoje, quase dez anos depois. Foi em fins de 53 para a Europa, tendo estudado na Inglaterra, onde, no teatro oficial do Central School, foi a primeira estrangeira a representar em caráter oficial. Voltou em 55, tendo trabalhado mais de um ano nos "Artistas Unidos", de onde seguiu para uma nova viagem de estudo nos Estados Unidos. Voltou em maio de 60, casada com Jack Brown, e fará hoje, no "Idiota" o mesmo papel de Anastácia, que marca o início de sua carreira artística.

Paridade...

tarquia cujos serviços são as maiores vítimas do atraso.

Quanto ao pessoal contratado, que reivindica a extensão do aumento de 44 por cento, a situação está na dependência do parecer (pedido com urgência) do consultor-geral da República.

De positivo, nada ficou resolvido e os servidores — segundo os rumores — pretendem repetir semanalmente a concentração de ontem.

Pessoal de...

o atendimento de seu pedido porque os proprietários das padarias que antes queriam a majoração do preço do pão para atender seus empregados pleiteiam, agora, a extinção da COFAP como condição para elevar os salários dos trabalhadores.

Na próxima semana deverá ser realizada nova mesa-redonda entre empregados e empregadores do setor de padarias para debater os novos aspectos do litígio.

200 milhões...

ciativa poderá comparecer à Assembléia para falar sôbre o assunto de sua livre escolha. A Mesa aceitou êsse ponto-de-vista, decidindo marcar, oportunamente, o dia e a hora para o comparecimento do secretário, o que ocorrerá na próxima semana.

IRREGULARIDADES NO IPASE

O sr. Saldanha Coelho disse que o noticiário de vários jornais apontavam seu nome como implicado em irregularidades no IPASE. Explicou tratar-se de uma campanha de difamação contra sua pessoa. Como funcionário do IPASE que nunca exerceu um cargo em comissão, nunca poderia estar envolvido nessas irregularidades.

A PERSONALIDADE DE

JUCA CHAVES

Sensacional estréia,

hoje, às 22 horas, na

RÁDIO MAYRINK VEIGA

diretamente do auditório

da PRA-9, numa oferta de

"Lysoform Primo"

Equilibrado o Prêmio 'Nove de Maio'

Aprontos de ontem na Gávea

RIO —

Estiveram em ação na manhã de ontem no Hipódromo da Gávea vários parelheiros realizando seus aprontos finais para a corrida de amanhã.

Os galopes foram feitos em pista de areia pesada, não muito propícia para boas marcas.

TEMPOS ANOTADOS

Eis os tempos anotados pela reportagem, na manhã de ontem, no Hipódromo da Gávea:

1º Páreo:
BORGONHA, J. Marchant — 700 em 45".
BORDA, J. G. Silva — 700 em 46".
LAGOA, M. Niclevisck — 360 .. em 24".
BANZAI, A. Santos — 600 .... em 38".
RISHA, W. Andrade — 360 .... em 24".
BUDAPEST, F. Irigoyen — 360 em 23".
MINHA MORENA, F. G. Silva — 600 em 39".

2º Páreo:
QUEEN ISEULT, R. Penido — 600 em 38".
ALBENA, J. Silva — 600 em .... 40"2/5.
BABY MOON, J. Marchant — 600 em 39"3/5.

3º Páreo:
APOLLONIA, J. Marchant — 700 em 48".
ZIZIA, A. Santos — 800 em 54".
XAROPADA, C. Morgado — 600 em 41".

4º Páreo:
PALPITEIRO, J. Lopes — 800 em 52"3/5.
PE' DE GRILO, A. Portilho — 600 em 43".
SAPO, A. M. Caminha — 700 em 46"2/5.
BRONZEADO, D. P. Silva — 800 em 54".
PALOSPAVOS, A. Santos — 600 em 39".
ZOMBA, O. Moura — 700 em 45".
LONDONER, A. O. Silva — 800 em 52".

5º Páreo:
SAXOFONE, C. Morgado — 600 em 39".
LAMPEÃO, J. Silva — 600 em 39"2/5.
VALPARAISO, J. Tinoco — 360 em 24".
FAROUCHE, J. G. Silva — 600 em 38"3/5.

6º Páreo:
MISTER JOE, C. A. Sousa — 800 em 56"2/5.
JANJAK, I. Sousa — 600 em 39".
JAVANEZA, J. M. Santos — 600 em 38".
TROXEBA, A. M. Caminha — 600 em 36" — reta oposta.

7º Páreo:
MISS FORTUNA, A. Ricardo — 800 em 54"1/5.
ALBÂNIA, J. Marchant — 700 .. em 45".
ANABELA, M. Silva — 600 .... em 41".
BÁRBARA, J. G. Silva — 600 em 38"2/5.
AHMAN, C. Morgado — 600 .. em 40".
ZUNGA, A. Santos — 800 em .. 52"3/5.
SCANDIA, L. Diaz — 600 .... em 38".

8º Páreo:
GELBOE', F. Conceição — 360 em 23".
PHOEBUS, J. Quintanilha — 360 em 24".
RISON, O. Moura — 700 em 45".
TARSO, A. Bolino — 360 em 23".
BOB'S, A. Nahid — 800 em 53".
MEDLAR, D. P. Silva — 800 .. em 54".
DON LEIVAS, J. Marchant — 600 em 40"2/5.
XEXEU, J. G. Silva — 360 em 24".

RESULTADOS DA NOTURNA

RIO —

Os resultados dos oito páreos corridos, ontem, à noite, na Gávea, vão publicados na 11.ª página.

Divergência...

(Conclusão na 9ª página)

renovação que está fazendo muita falta.

Não querendo Orlando nos juvenis, Alá por questões lógicas não iria concordar com sua inclusão na delegação que irá à Europa e isto foi encarado pelo treinador como uma dispensa indireta de seus serviços, passando a entender-se com dirigentes do América, com quem quase diàriamente almoça, para reingressar no clube de Campos Sales, no pôsto que Ricardo Magalhães deixará nas próximas horas, o que é quase certo em vista das desilusões do América, com os técnicos maleáveis.

Vitória do...

(Conclusão da 9a. pag.)

go, quando num ataque argentino a bola ficou com Valdemar que deu a Chinês, êste a Zequinha, que partiu célere para o ataque, infiltrando-se pela defensiva do Independientes. Não recebendo combate, Zequinha penetrou até a entrada da pequena área e fuzilou Bernardico, marcando o segundo gol do Palmeiras, estabelecendo o placar final em 2 x 0. A partir deste tento, o Palmeiras passou a fazer a bola rolar de pé em pé, até que o árbitro deu por encerrada a partida.

O Palmeiras jogou com Valdir; Djalma Santos, Valdemar, Aldemar e Geraldo; Zequinha e Chinêsinho; Gildo, Julinho, Geraldo II e Romeiro. Pelos platinos atuaram Bernardico; Azevedo, Navarro e Maldonado; Rolan e Vasques (Saporit); Silveira, Dcklas, Juarez, Dascenzo e Cruz.

A renda foi das mais fracas, em vista da importância da partida, somando 860.960 pesos, equivalendo a Cr$ 2.927.258,00.

Montarias oficiais: sábado e domingo

AMANHÃ

1.º Páreo - Às 13,30 - 1.200 metros
Cr$ 150.000,00 - (Variante)

	ks
1—1 Borgonha, J. Marchant .	55
2—2 Borda, J. G. Silva	55
3 Lagoa, M. Niclevisck	55
3—4 Banza, A. Santos	55
5 Risha, W. Andrade	55
4—6 Budapest, F. Irigoyen ...	55
7 Minha Morena F. G. Silva	55

2.º Páreo - Às 14,00 - 1.300 metros
Cr$ 140.000,00 - (Variante)

	ks
1—1 Negélia, J. Baffica	56
2 Queen Iseult, R. Penido .	56
2—3 Arge, A. Santos	56
4 Albena, J. Silva	56
3—5 Quelúcia, A. Ricardo ...	56
" Glad Girl, J. Corrêa ...	56
4—6 Gravure, J. G. Silva ...	56
" Baby Monn, J. Marchant	56

3.º Páreo - Às 14,30 - 1.500 metros
Cr$ 120.000,00

	ks
1—1 Apolônia, J. Marchant ..	57
2 Explosion, A. Bolino ...	53
2—3 Gay Love, R. Penido	57
4 La Niegra, J. Santos	57
3—5 Icangá, J. M. Santos	57
6 G. Carioca, A. M. Cam.	57
4—7 Zizia, A. Santos	57
8 Xaropada, C. Morgado .	53

4.º Páreo - Às 15,00 - 1.500 metros
Cr$ 120.000,00

	ks
1—1 Tio Godoy, L. Diaz	57
" Tio Ricardo, A. Ricardo .	57
2—2 Palpiteiro, J. Lopes	57
3 Pé de Grilo, A. Portilho .	57
3—4 Sapo, A. M. Caminha ..	57
5 Bronzeado, D. P. Silva ..	57
6 Palospavos, A. Santos ..	57
4—7 Donaldo, A. Bolino	57
8 Zomba, O. Moura	57
9 Londoner, A. O. Silva .	57

5.º Páreo - Às 15,30 - 1.200 metros
Cr$ 120.000,00 - (Variante)

	ks
1—1 Saxofone, C. Morgado ..	57
2 Nilópolis, A. Reis	57
2—3 Quincaju, A. Portilho ..	57
4 Lampeão, J. Silva	57
3—5 Valparaiso, J. Tinoco ...	57
6 Poncho Negro, A. Bolino	57
4—7 Ramazón, M. Niclevisck .	57
8 Farouche, A. G. Silva ...	57
9 Lymelus, A. M. Caminha	57

6.º Páreo - Às 16,00 - 1.400 metros
Cr$ 80.000,00 - (Betting)

	ks
1—1 Mister Joe, C. A. Sousa	58
" Tampico, A. G. Silva ..	52
2—2 Ajax, N. Corrêa	60
3 Bon Soir, P. Lima	56
3—4 Bicão, J. Marchant	58
5 Janjak, I. Sousa	60
6 Hunding, J. Silva	52
4—7 Javaneza, J. M. Santos .	58
8 Troxeba, A. M. Caminha	58
9 Bailarina, F. Conceição .	52

7.º Páreo - Às 16,35 - 1.600 metros
Cr$ 200.000,00 - (Betting) - (Prêmio Nove de Maio)

	ks
1—1 Paddy, F. G. Silva	59
2 Miss Fortuna, A. Ricardo	56
3 Fairuz, J. Carlindo	56
2—4 Albânia, J. Marchant ...	57
" Anabela, M. Silva	54
5 Agripina Augusta, N. Cor.	56
3—6 Xaira, J. Ramos	57
7 Bárbara, J. G. Silva ..	58
8 Fascinante, A. Bolino ..	54
9 Ahman, C. Morgado	54
4-10 Zunga, A. Santos	60
" Anfora, J. Corrêa	55
11 Scândia, L. Diaz	56
12 My Fair Lady, J. Silva .	56

8.º Páreo - Às 17,10 - 1.500 metros
Cr$ 120.000,00 - (Betting)

	ks
1—1 Gelboé, F. Conceição ..	57
2 Zito, C. R. Carvalho	57
3 Goyanito, J. Corrêa	57
4 Pampeiro, J. Silva	57
2—5 Tókio, J. Martins	57
" Van Chang, J. M. Santos	53
6 Phoebus, J. Quintanilha .	57
" Tenace, N. Corrêa	57
7 Rison, O. Moura	57
3—8 Tarso, A. Bolino	57
9 Labatout, J. Santos	57
10 Bob's, A. Nahid	57
" Poncho Negro, N. Corrêa	53
11 Medlar, D. P. Silva	57
4-12 Don Leivas, J. Marchant	57
13 Jolly Glox, A. M. Caminha	57
14 Xexéu, J. G. Silva	57
15 Zé Curiboca, J. Tinoco .	57
" Valparaiso, A. Ramos ..	57

DOMINGO

1.º Páreo - Às 13,30 - 1.200 metros
Cr$ 150.000,00 - (Variante) - Areia

	ks
1—1 Xamete, J. Marchant ...	55
2 Leal, J. Baffica	55
2—3 Belfast, A. Ricardo	55
4 Lage, J. G. Silva	55
3—5 Bogardo, A. Santos	55
6 Ousado, A. G. Silva	55
4—7 Beaujolais, J. Portilho .	55
8 Huffy, D. Moreno	55

2.º Páreo - Às 14,00 - 1.200 metros
Cr$ 150.000,00

	ks
1—1 Imury, C. R. Carvalho .	55
2 Mahendra, D. Moreno ..	55
2—3 Angi, S. Mazzala	55
4 Erica, A. Santos	55
3—5 Beduina, W. Andrade ...	55
6 Palas, R. Penido	55
4—7 Flora Romana, P. Lima .	55
8 Huesca, J. Tinoco	55
9 Oretana, A. Ricardo	55

3.º Páreo - Às 14,30 - 1.400 metros
Cr$ 120.000,00

	ks
1—1 Vancouver, J. Marchant .	57
2 Imbuida, M. Niclevisck .	57
2—3 Jolie Fête, J. Negrelló ..	57
4 Lakbi J. Carlindo	57
3—5 Futil, D. P. Silva	59
6 Intruja, A. M. Caminha .	57
4—7 Engala, A. Olivares	57
8 Minha Pretinha, F. Conc.	57
9 Pitanga, J. G. Silva ..	57

4.º Páreo - Às 15,00 - 1.300 metros
Cr$ 140.000,00

	ks
1—1 Shia, D. Moreno	56
2 Anfora, J. Ramos	50
2—3 Alpes, A. Ricardo	52
" Arleziana, J. Julião	50
3—4 Queit Boy, A. Santos ...	52
5 Agr Augusta, J. G. Silva	56
4—6 Ghosty Wind, P. Lima .	52
7 Astória, J. Silva	50
8 Clicê, A. G. Silva	50

5.º Páreo - Às 15,30 - 1.000 metros
Cr$ 140.000,00

	ks
1—1 Clino, J. Marchant	56
2 Gordini, N. Corrêa ...	56
2—3 Extend, P. Lima	56
4 Rei da Granja, J. Barros	56
3—5 Borealis, F. Irigoyen ...	56
6 Ohê Johnny, J. Portilho .	56
7 Shift, A. Ricardo	56
4—8 Uruki, J. G. Silva	56
9 Angouleme, A. Bolino ..	56
10 Mister-Lion, J. Ramos .	56

6.º Páreo - Às 16,00 - 1.000 metros
Cr$ 140.000,00 - (Betting)

	ks
1—1 Nangate, J. Portilho ...	56
" Isolde, L. Acuña	55
2 Dode, C. R. Carvalho ..	56
2—3 Alex, J. Marchant	56
4 Jatinã, N. Corrêa	56
5 Jauru, D. P. Silva	56
3—6 Lavras, P. Lima	56
7 Babucha, A. Bolino	56
8 Jacigua, C. Morgado ...	55
9 Russinha, J. Ramos	56
4-10 Dauphine, A. G. Silva .	56
11 Fagulha, O. Moura	56
12 Araruma, J. Marinho ...	56
13 Adriça, A. Ricardo	56

7.º Páreo - Às 16,35 - 1.400 metros
Cr$ 120.000,00 - (Betting)

	ks
1—1 Armendariz, J. Marchant	57
" Quejando, D. Moreno ..	57
2 Revolto, J. Santos	57
2—3 Hurlingham, A. Olivares	57
4 Firstrate, P. Lima	57
5 Zêlo, A. Santos	57
3—6 Leyd J. Carlindo	57
7 Czar, A. Bolino	57
8 Vagalume, I. Oliveira ...	53
4—9 L. do Sertão, J. Negrelló	57
10 Excelsior, A. M. Caminha	57
11 Kill, J. M. Santos	53
12 Londoner, A. O. Silva .	53

8.º Páreo - Às 17,10 - 1.300 metros
Cr$ 80.000,00 - (Betting) - (Variante) - (Areia)

	ks
1—1 Ted, A. Olivares	60
2 Kaichek, B. Alves	52
3 Nabab, I. Sousa	54
4 Jambegê, J. A. Silva ...	56
2—5 Quarral, A. M. Caminha .	60
" Canivete, A. Ricardo ..	52
6 Vingo, N. Corrêa	56
7 Clamart, A. Bolino	56
3—8 Gandulo, F. Conceição .	58
" Bandolim, P. Lima	54
9 Fan, J. Marchant	56
10 Pernambuco, M. Niclevisk	54
4-11 Isleros, J. Santos	52
12 Piano, C. Morgado	60
13 Jangali, J. M. Santos ..	60
" Bon Marché, J. Barros .	52

DESCONHECEM JÔGO DO FLAMENGO

GOIANIA —

A propósito de notícias divulgadas no Rio, de que o Flamengo viria exibir-se em Goiânia no dia 14, fomos informados de que os clubes desconhecem o assunto. Contudo, os grandes clubes goianos já se mostram interessados por uma exibição do clube carioca e vão estudar as possibilidades. (SP-DC)

PERNAMBUCANOS QUEREM VER O FLAMENGO

RECIFE —

No próximo dia 14 do corrente, o Esporte do Recife irá comemorar mais um aniversário de sua fundação e não querendo deixar passar a data sem um festejo, convidaram o Flamengo, campeão do Rio-São Paulo para um encontro naquele dia, e, se possível, dois encontros, sendo um no dia 13. Todavia, em face dos inúmeros compromissos que tem o rubronegro carioca, torna-se difícil sua aceitação, para as partidas nesta capital. Contudo, o assunto será examinado pelos dirigentes do "mais querido". (SP-DC)

"RIFIFI" NO JÔGO RAPID X BENFICA

VIENA —

O encontro de futebol entre o Rapid, local, e o Benfica, de Lisboa, terminou inesperadamente em meio de uma espécie de torneio de pugilismo, luta-livre e capoeira. O juiz britânico Ref Leafe apitou o final do embate um minuto antes do tempo regulamentar e, sem dúvida, usou de bom senso, pois o gramado no qual se defrontavam os rixentos já não oferecia segurança alguma a ninguém. De qualquer maneira, o Benfica logrou um empate por um ponto que o levou à final que disputará com o Barcelona pela posse da "Taça Europa". (UPI-DC)

EMPRÊSA SÃO CRISTÓVÃO

LINHA DIRETA

RIO A POÇOS DE CALDAS
(M. GERAIS)

Diàriamente, às 5,45 horas — Int. Guichê 22
Estação Rodoviária Mariano Procópio
ONIBUS LUXUOSOS — RAPIDEZ — SEGURANÇA
E CONFÔRTO

AUTO VIAÇÃO SANTO ANTÔNIO

OFERECE-LHE BOA VIAGEM PARA CAMPOS

HORÁRIO:

RIO-CAMPOS: 05,00; 07,00; 08,00; 10,00; 13,00; 16,00; 21,00 e 23,00.

NITEROI-CAMPOS: 06,00; 09,00; 11,00; 12,00; 14,00; 18,00; 22,00 e 24,00.

CONFÔRTO, SEGURANÇA E RAPIDEZ

Alistadas 15 éguas no semi-clássico

RIO —

Na tarde de amanhã, sábado, será disputado no Hipódromo da Gávea o "Prêmio Nove de Maio", na distância de 1.600 metros e com a dotação de Cr$ 200 mil à vencedora.

Nada menos de quinze éguas foram alistadas, entre as quais a ligeira Paddy, Xaira, Zunga, Bárbara, Scandia e a parelha Albânia-Anabela, do Stud Paula Machado.

PERIGOSA

A égua Paddy, apesar da sobrecarga de 59 quilos, caso consiga uma pista de grama leve (ou macia), dificilmente seria derrotada. Há algumas semanas esta filha de Sandjar derrotou a puro galope a égua Althea — atual líder da geração de três anos, do turfe carioca, o que a credencia a um novo triunfo. Outras competidoras de respeito são Zunga, Albânia e Scandia. O defensora da blusa estrelada tem bom "rendimento" em qualquer tipo de pista e agora, com o tempo fresco, poderá correr o suficiente para figurar com destaque.

Scnadia e Albânia vêm evoluindo a olhos vistos e provàvelmente estarão entre às primeiras colocadas. Como bom azar do páreo merece ser citada a égua Miss Fortuna, que, além de "agarrar" o tapête, aprecia a distância da milha, tendo, dêsse modo, possibilidades de atropelar a tempo de obter, uma boa posição final.

LEVI

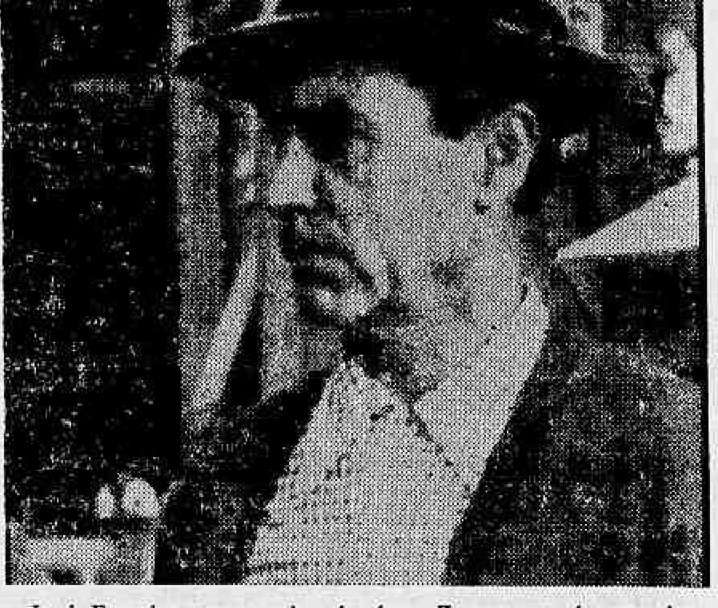

Levi Ferreira, preparador da égua Zunga que é uma das fôrças do Prêmio "Nove de Maio"

Brasil ganhou tri com o "five" ideal

(Conclusão da 9a. pag.)

peão sulamericano, terceiro nas Olimpíadas de Roma, quarto nos Jogos do Jubileu da FIBA, em Moscou. De acôrdo com os técnicos internacionais formaria como titular num quinteto do Mundo. A sua carêca é conhecida internacionalmente. Tem 25 anos de idade, mede 1,90 e pesa 86 quilos.

JATIR SHALL — Palmeiras de São Paulo, cinco vêzes internacional, campeão mundial, tri sulamericano, terceiro nas Olimpíadas de Roma, é solteiro e atuou como titular nesse XIX Continental. Tem 22 anos, mede 1,86 e pesa 85 quilos.

CARMO DE SOUSA (ROSA BRANCA) — Palmeiras de São Paulo, cinco vêzes internacional, campeão mundial, tri sulamericano, terceiro nas Olimpíadas de Roma, é solteiro e tem convite para atuar no famoso conjunto profissional de negros norte-americanos "Harlem Globetrotters". Forma como titular do selecionado nacional, tem sòmente 20 anos de idade, pesa 81 quilos e mede 1,88.

ANTONIO SUCCAR — Sírio de S. Paulo, nasceu na Argentina, recentemente naturalizado brasileiro, bi sulamericano e terceiro de Roma. Não é campeão mundial por ter sido "cortado" como excedente, deixando de formar no selecionado brasileiro. Chorou muito, mas aceitou esportivamente a decisão do técnico Kanela. É solteiro e o mais alto da turma, com 2,01. Tem 22 anos e pesa 95 quilos.

CARLOS MASSONI (MOSQUITO) — Palmeiras de São Paulo, três vêzes internacional bi sulamericano e, como Succar não integrou o selecionado campeão do mundo por "corte" na última hora. Terceiro nas Olimpíadas de Roma, tem um espírito de luta extraordinário e graças ao seu esfôrço o Brasil venceu Pôrto Rico, nos Jogos de Roma, com um lance-livre obtido por êsse jogador no último segundo de jôgo. O curioso é que Mosquito se encontrava na enfermaria deitado e chamado urgentemente por Kanela para completar o "cinco" nacional veio mancando para dar a vitória ao Brasil. Tem 22 anos, pesa 70 quilos e é o baixinho da seleção com 1,76. Solteiro.

VALDEMAR BLATSKAUSKAS — XV de Novembro de Piracicaba, São Paulo, cinco vêzes internacional, campeão mundial, bi sulamericano, terceiro nas Olimpíadas de Roma, quarto nos Jogos do Jubileu la FIBA em Moscou. Deixou de ser titular do selecionado por culpa de um menisco que será extirpado brevemente. Solteiro, tem 22 anos de idade, mede 1,89 e pesa 82 quilos.

RENE SALOMON — Fluminense, estreante no selecionado nacional, já é internacional, atuando no selecionado universitário que participou dos Jogos Mundiais, em Milão-Itália. Campeão sulamericano, seria o titular absoluto no selecionado se não tivesse pela frente um Succar em boa forma. Mede 1,93, é solteiro, tem 21 anos.

ANTONIO VALDEMAR TOZZI — XV de Novembro de Piracicaba, São Paulo. É o caçula, com 18 anos de idade, estreante no selecionado brasileiro. Campeão brasileiro de juvenis, por São Paulo e agora campeão sulamericano. Solteiro, mede 1,87 e pesa 94 quilos.

LUIS CARLOS REBELO (MICAL) — Joga no Flamengo, vindo da Bahia trazido por Kanela. Já é internacional, tendo participado em Lisboa dos Jogos Luso-Brasileiros. Tem 19 anos, campeão carioca invicto pelo Flamengo, e agora campeão invicto da América do Sul. Solteiro, mede 1,91 e pesa 88 quilos.

Benjamim Moreira de Sousa, Ronaldo Purper e Carlos Alberto Fonseca (Betinho), todos estreantes no selecionado brasileiro. O primeiro, mais aproveitado por Kanela, veio do Ceará, o segundo atua no R. G. do Sul e o terceiro joga em Minas Gerais. São jovens e pelo que demonstraram serão futuramente melhor aproveitados na representação da CBB.

PÓI RENOVOU COM O SÃO PAULO

SÃO PAULO —

Depois de rápidos entendimentos com os dirigentes tricolores, o goleiro Poy firmou ontem, novo compromisso de profissional com o São Paulo, pelo espaço de 1 ano. Poy, receberá luvas de 250 mil cruzeiros e ordenado mensal de 30 mil cruzeiros. (SP-DC)

a programação de HOJE da RÁDIO NACIONAL

18.00 — Novela das Seis (O Prisioneiro de Montalverde).
18,25 — O Feiticeiro Louco (As Aventuras do Anjo).
18,35 — Jerônimo o Herói do Sertão (A Montanha de Cristal).
19,00 — Repórter Esso.
19,05 — Isto é Brasil.
19,10 — Miuçalhas Históricas.
19,15 — No Mundo da Bola.
19,30 — A Voz do Brasil.
20.00 — O Diário de Tereza (Novela).
20,25 — Repórter Esso.
20,30 — Calendário Kolynos.
20,35 — Balança Mas Não Cai.
21,00 — Flash Noticioso Nacional.
21,05 — O Romance da Eternidade.
21,30 — Boletim de Brasília-José Grossi.
21,30 — Tribunal de Calouros
22,00 — Intervalo Musical.
22,05 — Repórter Esso.
22,10 — Teatro em Casa
23,00 — Boletim de Brasília-José Grossi.
23,05 — Noticiário do Congresso.
00,01 — Rodando pelo Brasil.
00,30 — Seresta Musical.
01,00 — Boletim de Notícias.
01,10 — Encerramento. Dpa. Divulgação.

LICEU IMPÉRIO

ENSINA-SE CORTE COSTURA

CONFECÇÃO DE CINTOS PLISSADOS
ACEITAM-SE ENCOMENDAS DE MOLDES
Largo de São Francisco, 26 — 12.º and. — Grupo 1.220
Ed. Patriarca - Tel.: 43-4284 - das 15 às 17 horas

O crime do Santos

O presidente Athiê Jorge Curi, do Santos, bateu o pé no chão, como menino nervoso, e declarou que Pelé será incluído na delegação santista de qualquer jeito, pois seu clube não pode perder os dólares que os gringos pagarão para ver o maior jogador brasileiro do momento. Realmente, sem Pelé o Santos não é nenhuma atração porque seus dirigentes erradamente têm feito a propaganda do quadro baseada exclusivamente neste jogador, como se os outros, a maioria dos quais da seleção brasileira, não passassem de contrapêso.

A declaração do sr. Athiê Jorge Cúri chega a ser um desafio aos dirigentes do Conselho Nacional de Desportos que já anunciaram a intenção de impedir a saída do jogador até que o dr. Hilton Gosling, médico da Confederação Brasileira de Desportos, o considere em perfeitas condições físicas. Nas lutas que travou contra os ex-dirigentes do CND o sr. Athiê Jorge sempre levou a melhor e fêz dêles o que quis. Agora, insurge-se contra uma decisão do CND e anuncia pùblicamente que não obedecerá, desmoralizando-o portanto.

O estado atual do jogador Pelé é uma prova da exploração a que vem sendo submetido por seu clube, preocupado exclusivamente em utilizá-lo da melhor maneira possível em benefício de seus cofres. Recentemente o jogador insurgiu-se contra esta exploração e aos brados afirmou no Hotel Novo Mundo que o Santos se chama Santos Futebol Clube e não Pelé Esporte Clube.

Fôsse Tite, Sormâni, até mesmo Mauro, assim que o Departamento Médico do Santos constatasse que a fratura da clavícula não havia sido consolidada teria, pelo menos acreditamos, prescrito o tratamento necessário, fôsse êle passar dez dias inativo ou fazer outra operação imediatamente. Contudo, como é Pelé e o Santos precisa dêle para receber 20 mil dólares por jôgo, os médicos o submeteram a um tratamento de analgésicos, condenado pelo dr. Hilton Gosling, que o levou ao estado atual, considerado como perigoso para seu futuro.

Para derrotar o São Paulo por 1 x 0, apesar de já estar classificado para o "Rio-São Paulo", o Santos não hesitou, em dar a Pelé uma injeção que passasse a dor, sentida na clavícula, apesar de saber quanto isto é prejudicial. Agora, por alguns dólares a mais, o sr. Athiê Jorge Cúri garante que o levará de qualquer forma, quer esteja bom ou não. E' um crime o que o Santos cometerá. Um crime contra o jogador e contra o futebol brasileiro, que poderá ficar sem Pelé devido à cobiça de um clube.

Falcão

O veterano Djalma Santos foi a grande figura da equipe do Palmeiras ontem

Totoben não pode ser utilizado pelo COB para fins eleitorais

RIO —

«O Bôlo Esportivo Nacional da forma em que está sendo explorado representa uma grande arma em favor do Comitê Olímpico Brasileiro, que poderá usá-la para o seu exclusivo interêsse em prejuízo das instituições que realmente carecem de ajuda — afirmou, ontem, ao DIARIO CARIOCA, o advogado Marun Jasbik, assessor jurídico do Conselho Nacional de Desportos.

Revelou o sr. Marun Jasbik que a presidência do CND não visa acabar com o bôlo e sim moralizá-lo para que êle sirva de fato ao esporte brasileiro. «O CND cuida de uma fórmula — disse — segundo a qual a distribuição das cotas às Confederações seja feita diretamente e não na modalidade que vem sendo adotada, ou seja, por competência única do Comitê.»

VAI ARDER

Em conversa com a reportagem do DIARIO CARIOCA, o advogado do Conselho Nacional de Desportos acentuou que, baseado nas várias denúncias feitas às distribuições das verbas do TOTOBEN, a presidência do órgão enviou um ofício pedindo esclarecimento naquilo que julgou necessário.

Êsse ofício, conforme nos declarou, já foi feito há bastante tempo e até ontem não havia sido formulada qualquer resposta. "Se o CND não receber nenhum pronunciamento do COB, até à próxima reunião, asseguro que o negócio vai arder, pois o fato será encarado pelos membros do órgão como autêntico desrespeito desportivo e hierárquico" — disse Marun Jasbik.

PODE INFLUIR

Entende o sr. Marun Jasbik, e observa que isto serve para fundamentar a sua tese sôbre a aplicação perigosa das verbas oriundas do Bôlo Esportivo, que a distribuição do dinheiro, da maneira exclusiva e soberana, pelo Comitê lhe confere uma posição altamente privilegiada, que, não sendo bem orientada, poderá redundar em consequências maléficas para o esporte nacional.

"Imaginem — diz Marun Jasbik — a fôrça política adquirida pelo COB junto às entidades a quem êle vai distribuir as quotas. Qualquer imprevisto surgido, entre a mentora com o órgão olímpico nacional, provocaria por certo um mal-entendido, resultando daí dissenções nas futuras relações de um para o outro".

"E há outro detalhe: — continua Marun — se não pode negar grande influência que teria o COB nos períodos de eleições, em favor de determinada facção. Se não houver sentido leal na aplicação do dinheiro proveniente do Bôlo Esportivo, dentro de pouco tempo o Comitê Olímpico Brasileiro terá o comando de tôdas as Confederações do país, jogando-as, é claro, de acôrdo com os seus interêsses".

DEVE SER NOSSO

Na opinião do assessor jurídico do órgão dirigido pelo sr. Mendonça Falcão, uma instituição dessa natureza deveria ser ùnicamente dirigida por elemento brasileiro, conhecedor melhor de todos os problemas que afligem o esporte do país.

Marun Jasbik acredita, acima de tudo, no grau de empreendimento do homem brasileiro para a tarefa da relevância da que ora tratamos. "E' necessário que se compreenda a capacidade dos nossos homens e não se apegar ao primeiro movimento oriundo do estrangeiro. Por isso, e acima de tudo, deve o Conselho Nacional de Desportos ter mais ingerência no comando do TOTOBEN" — afirma o assessor jurídico do CND.

TABELA

Caso o Conselho venha a seu ponto-de-vista, de total ou mais ingerência no TOTOBEN, uma das primeiras providências a ser tomadas diz respeito à revisão da tabela em vigor para distribuição de verba.

Pelas denúncias recebidas, a presidência do Conselho Nacional de Desportos acredita haver qualquer disparidade, fato que merecerá, de início, a sua iniciativa. Por outro lado, julgando-a correta, ela somente sofrerá modificações no que fôr estritamente necessário para o bem de todos os interessados.

Operação de Pelé é inadiável: Gosling

RIO —

«Continuo afirmando que o jogador Pelé não poderá ficar completamente curado da calcificação na clavícula esquerda se não fôr operado, pois as aplicações de Raios X não resolvem» — disse ao DIARIO CARIOCA, ontem, à tarde, o dr. Hilton Gosling, médico da Confederação Brasileira de Desportos.

Acredita o dr. Gosling que o adiamento da operação venha a agravar o estado do jogador, que voltará a sentir as mesmas dores na clavícula tão logo volte a exercitar-se.

INAPTO

«Ainda — comentou o dr. Gosling — não fui notificado da disposição do Conselho Nacional de Desportos de não permitir a saída de Pelé sem que êle esteja em perfeitas condições físicas. O que posso dizer é que o jogador não tem condições físicas e será temerário colocá-lo em jôgo desta forma».

«Quando o examinei constatei a calcificação na clavícula esquerda e opinei pela operação porque sei que esta é a única solução. A Junta Médica organizada pelo Santos, no entanto, foi de opinião contrária a minha que, sem dúvida alguma, é a certa».

«O tratamento de Raios X a que decidiram submeter Pelé não o curará da calcificação. Vai, sem dúvida alguma, diminuir as dores que êle vinha sentindo e acabar convencendo-o de que está recuperado».

DESCULPA

«Nestas condições — prossegue — o jogador se fôr à Europa com o Santos acabará sendo lançado e voltará, disto não tenho a menor dúvida, a sentir as mesmas dores. Poderão justificá-las e o farão, se fôr necessário, dizendo que Pelé machucou a clavícula em algum lance».

«Não concordo — disse — que não seja feita a operação, da mesma forma como não concordei quando disseram que a luxação do pé direito de Pelé já estava «adaptada» ao futebol. Aconselharam a Pelé que passasse a chutar só com o esquerdo, quando seria mais fácil curá-lo. Não concordei com a luxação adaptada como não concordo que êle não seja operado».

Seleção do Brasil está em Santiago

SANTIAGO —

A seleção brasileira, que disputará dois jogos contra os chilenos pela Taça «Bernardo O'Higgins», chegou, ontem, à tarde, a esta capital, devendo iniciar hoje, de manhã, os seus preparativos para domingo, com um treino leve, possivelmente no estádio do Colo-Colo.

O treinador Aimoré Moreira, da seleção brasileira, declarou que o quadro não estêve bem nos jogos iniciais, mas que está crescendo de produção e deverá atuar bem melhor domingo.

MARINHO

Segundo os membros da Comissão Técnica que, juntamente com Aimoré, vêm escalando o quadro brasileiro, o jogador Jair Marinho, que tão bem estêve no jôgo com os paraguaios, quarta-feira última, deverá ser mantido como titular, já que De Sordi não se encontra em boa forma física e técnica.

No individual de hoje, pela manhã, o auxiliar técnico Paulo Amaral, segundo suas declarações, dedicará especial atenção aos jogadores Didi, Quarentinha e Zito, que estão fora de forma.

O treinador chileno, Riera, declarou à reportagem que não pode prever o resultado de domingo próximo, mas que confia plenamente nos jogadores e seu comando. A seleção do Chile, segundo êle, está se preparando para a Copa do Mundo de 1962, mas ainda não atingiu o entrosamento necessário.

"Quanto ao selecionado brasileiro — comentou — também não está entrosado, mas todos os jogadores já atuaram juntos várias vêzes e a tendência é melhorar cada vez mais. Acredito que domingo faça uma boa exibição.

Divergência Martim-Alá pode derrubar treinador

RIO —

Confirmando o que vimos noticiando, o treinador Martim Francisco está a um passo da dispensa no Vasco da Gama, em vista das constantes desinteligências com a alta direção do clube, o que vem impedindo que realize alguns de seus planos, como a dispensa de Eli, Barbosa e outros, sob a alegação de sabotagem; a contratação do veterano ponteiro americano Ferreira, e de seu amigo de confiança Orlando Moreira, para treinador dos juvenis, pôsto que a presidência destinara a Hilton Santos.

Embora ainda esteja sob contrato, e sem sofrer a menor interferência em suas reais funções e para as quais foi contratado — treinador de campo — Martim já iniciou entendimentos com dirigentes do América, com os quais almoça diàriamente, na Rua São José, para ocupar o pôsto de Ricardo Magalhães, que fracassou por ser maleável. Confirma-se assim o nosso noticiário que, inclusive, provocou domingo em São Januário uma reunião de influentes conselheiros.

HISTÓRIA

A luta Martim x Alá Batista começou quando da contratação do treinador, contrariando formalmente a opinião do presidente, que não concorda que treinadores dispensados pelo clube sejam de novo aproveitados, principalmente quando por total incompatibilidade com sócios e dirigentes, no caso, Martim em 1956.

Convencido por João, que concordara em fazer Martim retornar ao clube, atendendo as ponderações de alguns dirigentes, entre os quais Agathirno, de que Martim já não era o mesmo homem, estando liberto de todos os defeitos que provocaram sua saída em 56, Alá foi franco com o treinador, explicando-lhe que "iria entrar para um nôvo Vasco, onde já não existia clima para exibições de revólveres e formações de grupinhos e que suas funções não iria além das quatro linhas".

Fêz ver o presidente que o treinador iria trabalhar com homens de reconhecida capacidade e lealdade como João Silva Adriano Rodrigues e que desde que correspondesse à confiança que lhe seria depositada, jamais sofreria qualquer interferência. Martim ouviu tudo de cabeça baixa e respondeu que o Vasco não se arrependeria, pois seus únicos objetivos em sua volta ao Vasco eram trabalho e tranquilidade e que os homens do Vasco veriam como realmente estava mudado, a ponto de seus amigos mais íntimos não o reconhecerem: palavras que repetiu quando de sua apresentação no plantel.

SABOTAGEM

Após os primeiros dias de um trabalho eficiente e de atitudes certas, começaram os desmandos do treinador que voltara a demonstrar as mesmas manias, como perseguição de dirigentes e complôs de atletas e auxiliares, tendo levado estas impressões à diretoria, que por pouco as não aceitou como verdadeiras, dispensando homens como Eli e Barbosa, de um comportamento inatacável, com a pecha de ondeiros e sabotadores.

Ganhando pouco e perdendo muito, surgiram as primeiras críticas e com elas as primeiras desculpas do treinador, sempre apontando alguém como responsável. Treinava os juvenis o tenente Mário, indicado ao Vasco pelo presidente do CND e foi acusado por Martim de estar atrapalhando o seu trabalho, por não ser homem de sua confiança e Mário foi dispensado, não só pela solicitação do técnico, é bem verdade, como também pela vontade da diretoria, que não estava satisfeita com seu trabalho. Veio então Orlando Moreira, em quem Martim disse depositar integral confiança, apesar de ser conhecimento de apenas um mês.

EMPREGUISMO

Com um plantel numeroso, cheio de velhos e novos, e um ataque que até hoje é problema, apesar de Cunha, Maranhão, Joãozinho e muitos outros, começaram os pedidos de reforços e com êles o empreguismo, que surgiu na figura de Ferreira, já aposentado, que Martim quis contratar para um lugar onde tinha Pinga, Ronaldo, Peniche, Carlos Alberto e Da Silva. Nova desilusão, com a negativa formal de João Silva. Martim passou a bater na tecla do desprestígio. Orlando Moreira continua com os juvenis, é bem verdade, mas sem contrato, pois Alá não voltou atrás de sua opinião, que o homem certo para o pôsto é Hilton Santos, conhecedor do esporte menor e capaz de armar uma grande equipe, iniciando assim um trabalho de

(Conclui na 8a. página)

Martim Francisco está na alça de mira da diretoria do Vasco. Sua permanência pode ser muito pouco em S. Januário

Campo Grande iniciou campanha pró-estádio

RIO —

O Campo Grande já iniciou a campanha para levantar dinheiro que possibilite a execução de seus planos de conseguir promoção à divisão de profissionais, que depende ùnicamente da construção de um estádio com capacidade para receber grande público, e que tenha tôdas as dependências as exigidas pela entidade, como vestiários confortáveis para jogadores e juízes.

Segunda-feira, um grupo de comerciantes conversavam sôbre o jôgo em que enfrentaram o Flamengo e o sr. Nelo Del Cima sugeriu a abertura de uma lista para auxílio da campanha, aproveitando assim o entusiasmo que o jôgo despertou. Em menos de três horas, levantaram 700 mil cruzeiros, que serão anexados aos 2 milhões que estão depositados em bancos, para o início das obras.

SUBVENÇAO

Animados com o entusiasmo que a promoção de domingo despertou entre os torcedores cariocas, os desportistas suburbanos estão propensos a iniciar as obras, certos de que os clubes da FCF não irão decepcioná-los. Por isso estão aguardando apenas que saia uma subvenção de 5 milhões que o vereador Miécimo da Silva está trabalhando, já em estudos na Comissão de Finanças da Câmara, para iniciar as obras sem precisar utilizar imediatamente grandes recursos que estão à disposição em "outras fontes".

Cem negociantes, que durante um ano contribuirão com 5 mil cruzeiros para custear a formação de uma boa equipe, vão também contribuir de forma decisiva na construção do estádio, com dotações vultosas, já à disposição do clube.

Com os lucros alcançados com o jôgo de domingo e mais algumas promoções de vulto que serão organizadas dentro do terreno esportivo, e mais o jôgo que será tentado contra o Santos F. C., pelo desportista Alceu de Castro credenciado a iniciar as conversações, concretizando o negócio, desde que as pretensões do clube praiano não ultrapassem a 1 milhão de cruzeiros, esperam os de Campo Grande cumprir com tôdas as exigências legais para corresponder à confiança dos co-irmãos cariocas.

CAPACIDADE

Exatamente 539 cadeiras de pista a Cr$ 200, num total de Cr$ .... 107.800; 7.812 arquibancadas a Cr$ 100, num total de Cr$ 781.200, e 613 militares e crianças, a Cr$ .. 30,00, somando Cr$ 18.390, passaram domingo pelas bilheterias do Campo Grande, quando do encontro contra o Flamengo, proporcionando um nôvo recorde de renda de clubes pequenos em seus próprios estádios.

Registre-se o fato das dependências do Campo Grande não estarem lotadas, em virtude da publicidade negativa de algumas estações de rádio, que divulgaram estarem vendidas tôdas as localidades.

Isso numa partida amistosa, com o Flamengo sem Gérson e Dida.

BASQUETE

Brasil ganhou tri com o "five" ideal

RIO —

Para vencer o XIX Campeonato Sul-Americano de Basquete o técnico Kanela reuniu os melhores jogadores do Rio, São Paulo, Minas, R. G. do Sul e Ceará, escolhendo a dedo os que melhores condições físicas apresentavam e os que melhor se adaptavam ao seu sistema de jôgo.

Assim, Togo Renam Soares conseguiu aliar a eficiência técnica a capacidade física, agrupando uma equipe de jovens cuja média de idade (22 anos), de pêso (82 quilos) e altura (1,86) constitui o ideal para a formação de qualquer quadro desportivo. Aí estão, um a um, os vencedores invictos da América do Sul, analisados individualmente para que o leitor conheça melhor os atletas que detiveram pela terceira vez consecutiva para o Brasil o «Troféu América».

OS TRICAMPEÕES

VLAMIR MARQUES — XV de Novembro de Piracicaba, São Paulo, onze vêzes internacional, campeão mundial, tricampeão sulamericano, terceiro nas olimpíadas de Roma, é casado, tem 23 anos, mede 1,84 e pesa 75 quilos. Após algodão, tem sido o "capitão" do selecionado brasileiro e foi o "cestinha" do XIX Continental.

AMAURI ANTOINE PASSOS — Sírio de São Paulo, é professor de Educação Física e joga o vôli tão bem quanto o basquete. Casado recentemente. E campeão mundial tricam-

(Conclui na 8.a página)

Coquetel e entrevista de Soares Pereira

RIO —

As fôrças que apóiam a candidatura do benemérito Carlos Soares Pereira, à presidência do Clube de Regatas do Flamengo, oferecerão hoje, às 17,30 horas, na ABI (13º andar), um coquetel à imprensa. Na oportunidade o sr. Soares Pereira exporá o seu programa completo, através de uma entrevista coletiva à imprensa falada e escrita.

Vitória do Palmeiras em B. Aires por 2 x 0

BUENOS AIRES —

O Palmeiras venceu, ontem, à tarde, ao Independientes, em Buenos Aires por 2 x 0, gols de Gildo e Zèquinha, em partida válida pelo «Torneio dos Campeões Sulamericanos» com os «periquitos» começando mal, com a severa marcação dos comandados de Brandão sôbre Chinezinho e Zèquinha, já atrapalhados com Julinho atuando mal, pelo miolo da cancha.

Com a deslocação de Julinho para a direita e a inclusão de Romeiro pelo meio, melhorou a atuação do Palmeiras que logo a seguir, aos 30 minutos, abria a contagem, num belo tento de Gildo. Na segunda fase, o Palmeiras cresceu em campo, dominando o jôgo, mas só voltando a marcar aos 40 minutos, por intermédio de Zèquinha. Com bom desempenho atuou o juiz uruguaio Manoel Rosas. A segunda partida será disputada dia 11, no Pacaembu.

PANORAMA

Como previramos, a luta foi travada entre os dois técnicos, com Renganechi procurando iludir Brandão, em seus conhecimentos sôbre o plantel palmeirense. O Palmeiras começou mal, com seus homens de meio campo cercados por Brandão e a falta de inspiração de Julinho que, muito recuado, confundia-se com Chinês e Zequinha, congestionando o miolo da cancha, sem conseguir dominar o setor. Vendo a falha, Renganechi, deslocou Julinho para o setor direito, recuando Romeiro e passando a dominar o jôgo, graças ao entendimento e aos lançamentos de Chinês, Zequinha e Romeiro, criando pânico na área platina, onde Gildo, Geraldo II e também Julinho, passaram a atuar melhor.

Aos 30 minutos, Djalma Santos desarmou Cruz, e esticou para Romeiro, que correu pelo setor esquerdo, fazendo um lançamento em profundidade para Gildo que, de bicicleta, finalizou da linha da grande área; a bola bateu em Azevedo e voltou para Gildo que, de pé direito, chutou violentamente abrindo a contagem. O Palmeiras foi inteiro ao ataque, mas a primeira fase terminou sem que novo gol fôsse conquistado.

FINAL

A segunda parte não trouxe modificações no panorama da partida, embora Brandão tentasse novas fórmulas para neutralizar o meio campo do Palmeiras, colocando Saporit, em lugar de Vasques, com a missão de dar combate a Zequinha e Chinês.

Com o Palmeiras progredindo a olhos vistos, a partida desenrolou-se quase sempre no campo do Independientes, que quando atingia a área do Palmeiras, encontrava uma defesa sólida, onde pontificava o goleiro Valdir, confirmando sua forma excepcional, praticando defesas de grande classe. Eram transcorridos 40 minutos de jo-

(Conclui na 8.a página)

Flu deve enfrentar Siderúrgica domingo

RIO —

Está pràticamente acertado o jôgo amistoso entre o Fluminense e o Siderúrgica, domingo próximo, em Laranjeiras, tudo dependendo do telefonema que os dirigentes tricolores darão, hoje, para Minas Gerais.

Ontem, pela manhã, os jogadores do Fluminense treinaram individualmente, participando do exercício o meia Oldair, que estava contundido.

João Silva contrário à dispensa de Martim

RIO —

O sr. João Silva, vice-presidente do futebol profissional vascaíno, embarcou, ontem, com destino a Belo Horizonte, para ouvir o treinador Martim Francisco, em vista de suas declarações que davam a entender sua iminente saída do Vasco, em vista da escolha de Nilton Anet para seguir com a delegação à Europa, por indicação da presidência.

João Silva declarou, ontem, que, por sua vontade, Martim não deixaria o Vasco, pois está satisfeito com seu trabalho à frente do plantel, mas que prefere não se pronunciar definitivamente sem ouvir Martim Francisco, o que fará em Belo Horizonte. João quer ouvir tôdas as razões que Martim tem a apresentar, para então dar a última palavra.

Tradição vascaína vai reunir-se hoje

RIO —

Já foi escolhida a nova direção da Tradição vascaína, corrente política que elegeu o atual presidente Alá Batista e que nas próximas eleições sufragará o nome de João Silva, atual vice de profissionais.

O sr. Dirceu de Almeida Vale, que foi conservado na presidência da Tradição e que é um de seus fundadores, juntamente com o falecido Manoel Atleta, Joaquim Melo e Armando Tavares de Oliveira, disse à reportagem que a Tradição já está com seu título registrado, para evitar que alguém se aposse dêle.

DIRIGENTES

Reunidos os homens de cúpula em São Januário, após algumas conversações, a direção da corrente ficou assim constituída: Presidentes de Honra: Antônio Campos, Joaquim Melo da Cunha e José Ribeiro de Paiva. Direção Administrativa: presidente Dirceu de Almeida Vale; secretário, Luís Antônio Soares; tesoureiro, Nelton Barbosa; Relações Públicas, Alberto Vilar e Ernesto Alheira.

Amanhã, no ginásio de São Januário, estarão reunidos todos os conselheiros que compõem a Tradição Vascaína, quando serão traçados planos de trabalho, para as próximas eleições.

Bola Pra Frente

O CRAQUE DO PRESENTE E O FUTEBOL DO FUTURO

Alfredo Di Stefano explica Di Stefano e comenta o futebol do futuro em excelente entrevista no semanário "Foot-ball Magazine", de Paris:

"Francamente, aos 37 anos, não penso um minuto sequer em abandonar o futebol. Sinto-me em plena posse de meus recursos físicos e técnicos. Já joguei mais de mil partidas em tôdas as latitudes, marquei por volta de 700 gôls oficiais, viajei milhões de quilômetros, mas não tenho sinal de fadiga ou saturação. Aliás, minha resistência costuma despertar a curiosidade de muitas pessoas interessadas em descobrir o segrêdo dessa longevidade esportiva. E o segrêdo é nenhum, pois não adoto qualquer método especial. Vivo normalmente, não me privo de nada. Não sou inimigo de um ou dois uísques depois de um bom prato. E' verdade que não exagero em nada. Talvez que meu treinamento me tenha ajudado muito, pois na ginástica semanal procuro superar-me, fazendo, sempre, dois ou três movimentos além da conta. Tenho a impressão de que lutando contra si próprio, o homem adquire uma resistência moral e física muito maior do que lutando contra os outros.

"Há quem afirme que sou o jogador moderno-padrão. E' possível que seja verdade, mas só em relação ao presente. Dentro de dez anos, meu estilo estará superado. Prevejo o futebol do futuro como um jôgo em que não haverá nem zagueiros, nem médios, nem atacantes, mas jogadores defendendo, organizando e atacando com a mesma desenvoltura. Para atingir êsse ideal, bem sei, falta muito ao futebol tal como está organizado, mas tenho certeza de que há de ser alcançado. Sobretudo, através do desenvolvimento do senso de jôgo coletivo e da afirmação, cada vez maior, da técnica de cada jogador. Ao mesmo tempo, precisarão os avantes dominar a arte de defender e os defensores a arte de atacar sem nunca perder de vista os perigos do contra-ataque. Não há dúvida, que nos falta muito para êsse futebol de alta técnica e perfeita ação coletiva, mas nosso esfôrço deve ser no sentido de contribuir, da forma mais eficiente, para essa evolução. Quanto a mim tenho certeza de que me empenho para acelerar o processo, através de uma grande fidelidade ao futebol, no qual penso, com fervor e intensidade, do comêço ao fim de cada temporada, há mais de 15 anos".

Assim é e assim pensa Alfredo Di Stefano, craque extraclasse do futebol mundial.

ARMANDO NÓGUEIRA

Nenhuma novidade

Além dos Setores de Fiscalização e do policiamento da Zona Rural pela cavalaria da Polícia Militar o chefe de Polícia citou, na sua entrevista a um vespertino, outras providências tomadas nestes quatro meses de administração visando melhorar os trabalhos do DESP a si entregues durante uma interinidade que já excedeu a tôda expectativa. A Polícia das Praias, a subordinação da Guarda-Civil ao Serviço de Trânsito e os postos policiais nas favelas são outras iniciativas que o coronel Barros Nunes aponta na análise de sua administração. Sem dúvida nenhuma, a criação da Polícia das Praias foi uma medida justa e que mereceu aplausos de todos. Nós mesmo aqui batemos palmas à iniciativa que vinha solucionar um problema grave como é o da vigilância das praias de banho impedidas de serem frequentadas, pelos abusos praticados por esportistas, maus elementos e até pela presença de animais.

Mas, o sucesso da providência durou pouco. Um mês depois, talvez, a vigilância decaiu e hoje, quase pode-se dizer, deixou de existir.

É que os policiais de calção e camiseta não mais são vistos em atividade. Em lugar de percorrerem seus setores para fazerem a repressão indispensável, permanecem parados em determinados pontos de conversa com banhistas e guarda-vidas. A Polícia das Praias pràticamente, deixou de existir.

A subordinação da Guarda-Civil ao diretor do Serviço de Trânsito, além de ferir a estrutura policial que até hoje é a mesma do antigo DFSP, não está de conformidade com as necessidades públicas.

A Guarda-Civil foi criada para policiar a cidade, para evitar os incidentes constantes, entre soldados policiais e oficiais das corporações armadas, desde que êstes, em face das prerrogativas da hierarquia militar, não podiam ser presos ou detidos ou simplesmente admoestados pelos seus subordinados.

A Guarda-Civil, veja-se o histórico da sua fundação, foi criada para estar em contato permanente com o povo. E tanto assim foi que, antes das inovações, existia a Inspetoria do Tráfego com seus guardas próprios.

Os postos policiais nas favelas e morros, embora de máxima relevância, não são exclusivos da atual administração policial. A idéia é antiga, e, dela nos fizemos arautos através de várias crônicas. Os postos policiais do Alto da Boa Vista, Del Castilho, Inhaúma, Coelho Neto, Realengo, Morro S. Carlos e Pavuna, provam a antiguidade da idéia.

Como se vê, as novidades não existem. Em compensação muita coisa errada foi feita. Veremos depois.

Tuiubaiba

Incêndio no carro de passeio do bombeiro

RIO —

Neide Gorgoni da Silva (de 29 anos) e suas filhas Maria da Penha (7 anos) e Luci (9 anos), sofreram contusões e escoriações generalizadas quando, ontem à tarde, o automóvel em que viajavam de chapa 11-72-70, que era dirigido pelo seu marido, o 3º Sargento do Corpo de Bombeiros Leonardo Pereira da Silva, foi atirado à distância ao ser colhido por um ônibus ainda não identificado da linha S-13, incendiando-se, em seguida.

Enquanto as vítimas eram retiradas do auto em chamas, pelo próprio sargento que, por milagre nada sofreu, populares solicitaram o comparecimento de uma ambulância do Pôsto de Assistência do Méier e de uma guarnição do Corpo de Bombeiros de Campinho. Embora os soldados do fogo acorressem ao local prontamente (esquinas das ruas Daniel Carneiro com Doutor Bulhões) o automóvel ficou totalmente destruído. Depois de medicadas naquele Pôsto, Neide e suas filhas retiraram-se para suas residências.

CARRO EMPRESTADO

Prestando declarações sôbre o acidente aos policiais do 23º Distrito, disse o sargento Leonardo que, ontem, para aproveitar um dia de folga, pediu emprestado o automóvel de seu companheiro de farda Arlindo Manuel Pinho, que reside na Rua Coronel Almeida, 8. De posse do veículo, o militar acrescentou que foi à sua casa (Rua Caracas, 477, em Bento Ribeiro e pegou sua espôsa e suas filhas para um passeio.

Acontece que, ao chegar nas esquinas daquelas ruas, um ônibus, que só pôde ver que era da linha S-13 sendo dirigido em alta velocidade, colheu o seu carro, atirando-o à distância. Quando o carro parou de rolar, escutou-se uma explosão e, em seguida, as chamas o envolveram. Atordoado, disse Leonardo que só teve tempo de retirar seus familiares do interior dos destroços.

ATRIZ SE MATA NO MÉXICO

MÉXICO —

A atriz venezuelana Beatriz Querol suicidou-se por amor e deixou um problema para a polícia mexicana: três crianças de 7, 5 e seis meses. A polícia informou que a extinta viveu algum tempo na Argentina e deixou uma nota na qual expressava sua intenção de matar-se.

A atriz, de 35 anos, foi encontrada morta em sua casa, vítima de excesso de suporíferos. Segundo seus amigos, Beatriz não tinha dificuldades financeiras, mas se vira recentemente envolvida num infeliz idílio com conhecido publicitário mexicano. Na carta dirigida a um amigo, dizia: "não encontrei um só sêr que me compreenda". (UPI-DC)

Ameaçou matar o juiz para rever a filha

RIO —

Sòmente indo ao extremo de dizer que "ia matar o juiz de Menores até segunda-feira, já tendo, mesmo, comprado um revólver calibre 38", é que a sra. Geralda Corrêa Medeiros, a mulher que teve a filha raptada "legalmente", quando tinha apenas dois anos de idade, conseguiu, ontem, no gabinete do governador, a promessa de que o processo referente ao caso seria reestudado.

Entre outras coisas disse d. Geralda, na presença de grande número de funcionários daquele gabinete, que nada mais no mundo lhe interessa, pois, privada de viver com a sua pequena Rosália Fátima, está pràticamente sòzinha. Estas palavras foram ditas quando a mulher recebeu, do corregedor da Justiça, a afirmação de que nada poderia fazer quanto aos despachos do juiz Rocha Lagoa, que concedeu Rosália ao poder de Aristides de Oliveira Xavier, que era secretário do sr. Nilo Romero quando êste era candidato a deputado.

FILHA RAPTADA

Conforme publicamos, em 2 de fevereiro último, o deputado Jorge Valadão compareceu à presença do chefe de Polícia, denunciando que menores vinham sendo vendidos por indivíduos inescrupulosos, em pleno Estado da Guanabara. Para provar o que dizia, o deputado, então, apresentou àquela autoridade a sra. Geralda que, em 16 de junho do ano passado teve sua filhinha, de dois anos, raptada pelo secretário do candidato Nilo Romero.

Então d. Geralda narrou ao chefe de Polícia o que estava passando desde o dia em que teve a má idéia de ir ao escritório de Aristides, o secretário, pedir um internamento para sua filha. Aristides disse que a garôta poderia ficar sob seus cuidados por uns dias e, quando foi buscá-la, êle lhe apresentou um documento por ela "assinado", no qual se lia que Rosália havia sido "doada legalmente".

LUTA JUDICIAL

A mãe, desesperada ante a separação forçada de sua filha, contratou os trabalhos de um advogado, o qual, passados alguns dias, apurou que Aristides ofereceu Cr$ 20 mil ao então escrivão do 1º Ofício do Juizado de Menores para conseguir um documento que lhe assegurasse o pátrio poder sôbre a menina.

Depois da denúncia, d. Geralda conseguiu do juiz Rocha Lagoa a autorização para ficar com sua filha provisòriamente. Enquanto isso, na batalha para ficar novamente com a criança, sua outra filha morreu. Poucos dias mais tarde, Rosália voltou para Aristides. Ontem, então, depois de perder mais uma vez, d. Geralda emocionou-se e saiu do Tribunal dizendo que ia matar o juiz. Acalmada pelos repórteres, ela foi levada para o gabinete do governador, onde o sr. Flávio Muniz declarou que irá tratar do caso.

Atriz foi roubada em um milhão

RIO —

Policiais da Seção de Roubos e Furtos do 2º Distrito Policial, durante todo o dia de ontem, realizaram diligências para identificar e prender o ladrão, ou ladrões, que, às últimas horas da noite de anteontem, arrombou o apartamento da atriz Solange França (apartamento 103 da Rua Miguel Lemos, 124), roubando jóias e alguns objetos de uso doméstico avaliados em mais de Cr$ 1 milhão.

Segundo o que ficou apurado no decorrer das investigações que foram, ontem, levadas a efeito, o elemento que realizou o "trabalho" na residência da artista é de suas relações, pois sabia de todos os hábitos da mesma. Também se apurou que êle sabia quanto tempo ela iria demorar assistindo a um filme num cinema das imediações, tendo assim tempo suficiente para vasculhar todos os cômodos sem nenhuma precipitação. Várias ex-empregadas de Solange estão sendo procuradas para interrogatório.

Policiais ainda não encontraram mecânico

RIO —

Detectives da SIVIC do 26º Distrito Policial e do Comissáriado de Anchieta estão realizando diligências para prender o mecânico Fábio Miguel (24 anos), por ter conforme noticiamos, assassinado, com uma facada no pescoço, sua amásia Isolina da Siva Santos (30 anos), que retornava do baile realizado num clube das imediações de sua residência (Rua Brejaúva, 160, em Anchieta).

Como se recorda, o assassino, ao saber que Isolina havia falecido numa clínica médica, engendrou um plano de fuga: declarou que havia tomado um veneno que comprara pela manhã, e tomou um táxi dizendo que ia procurar um médico. Entretanto, a polícia não o encontrou em todos os hospitais e consultórios de Anchieta. Acreditam os policiais agora, que êle tenha fugido para algum Estado, com dinheiro que lhe foi dado pelo próprio pai.

EXPLORAVA A VÍTIMA

Apurou-se que Fábio matou Isolina não por ela ter ido ao baile e, sim, porque ela queria abandoná-lo cansada que estava de ser explorada por êle. Fábio, a princípio, quando a conheceu, trabalhava como mecânico mas, depois ao passar a viver com ela, abandonou o emprêgo e obrigava a amásia a lavar roupas para fora, ficando com todo o dinheiro.

LAVADEIRA POSTA EM LIBERDADE

RIO —

A lavadeira Edméia Barbosa Lima, mãe de seis filhos menores, moradora na Favela de Marechal Hermes, foi posta ontem em liberdade pelo juiz Wellington Pimentel da 23ª Vara Criminal, acusada de ser maconheira.

O magistrado acredita num conluio de policiais do 26.º DP e a proprietária do barraco onde morava a lavadeira, pois achou "coisas estranhas no processo".

O CASO

Atendendo a um decreto do governador Carlos Lacerda, que proibiu a cobrança de aluguéis de barracos nas favelas da cidade, a lavadeira Edméia Barbosa Lima não mais compareceu à casa de dona Maria de tal. No dia 18 de abril, estava lavando roupas quando apareceu uma patrulha composta de um investigador do 26.º Distrito Policial um policia municipal e três soldados da Aeronáutica, que depois de examinar o barraco, a ela se dirigiu. Um dos policiais meteu a mão no seio da senhora e disse ter ali encontrado maconha.

CATÁSTROFE DA ILHA: ATO EM MEMÓRIA

RIO —

A Administração do Pôrto do Rio de Janeiro programou uma série de solenidades para o próximo dia 7, domingo, com a participação do Corpo de Bombeiros, quando será prestada uma homenagem póstuma às vítimas da catástrofe da Ilha de Braço Forte, ocorrida em 1954.

As solenidades terão lugar na referida ilha, às 10 horas, com a presença do superintendente do pôrto do Rio, engenheiro Mário Brandi Pereira, e do comandante Fritz de Azevedo Manso, do Corpo de Bombeiros, além dos parentes dos bombeiros falecidos, autoridades e imprensa em geral.

PÔSTO DE PROFILAXIA REABRE

RIO —

Depois de vários anos paralisado voltará a funcionar o Pôsto de Profilaxia Venérea da Fundação Grafée Guinle, estando marcada a sua inauguração para o dia de hoje na Rua Washington Luís, onde serão realizadas tôdas as cerimônias anteriormente previstas.

Estarão presentes ao ato os srs. Luís Lafayette Stockler, diretor do Departamento de Costumes e Diversões e Pires de Sá, do 12.º DP que entre outros, se empenharam junto às autoridades Sanitárias para o seu reaparelhamento e consequente funcionamento daquele pôsto.

"Não atirei no meu marido para matar", diz Marivalda

Chorando, nervosa e apertando fortemente em suas mãos um rosário, vestida rigorosamente de prêto, Marivalda Monteiro Rolins, exclamou para o juiz Bandeira Stampa, não atirei contra o marido doutor, não atirei para matar meu marido, e chorou copiosamente.

Marivalda, compareceu à presença do juiz Bandeira Stampa do 2.º Tribunal do Júri, para interrogatório, porque no dia 5 de abril do corrente, matou com um tiro, desfechado através a pórta do banheiro seu marido o capitão da Marinha Roberval da Fonseca Rolins, no interior do apartamento 202, da Rua José Linhares, 102.

DECLARAÇÕES

Trajando luto rigoroso, trazendo em suas mãos um rosário e chorando, Marivalda Monteiro Rolins prestou declarações perante o juiz Bandeira Stampa, no 2.º Tribunal do Júri. Logo ao sentar-se Marivalda foi dizendo: "Não atirei contra êle doutor". "Não tive intenção estou muito nervosa não posso entender o que se passou.

Mais calma um pouco a acusada passou então a relatar o que se passou no dia 5 de abril, cêrca das 20 horas no apartamento 202. No dia, diz a interrogada, na parte da manhã teve uma discussão com seu marido, coisa que já acontecia há muito, por desconfiar das atitudes de Roberval, pois o mesmo costumava chegar em casa com lenços sujos de baton e outros vestígios, de que estivera com outra mulher. A vítima saiu e à noite quando chegou ela perguntou se queria jantar, sendo-lhe respondido que calasse a sua bôca, porque êle ia mudar de roupa e novamente iria para a rua. Nervosa, Marivalda manifestou o propósito de praticar o suicídio e a vítima mostrou não acreditar, dizendo que o remédio da acusada estava em cima do armário, fazendo assim referência a um revólver que lá havia. Finalmente a acusada apanhou a arma, não sabendo se sua empregada Janete percebeu ou não êste fato, mas sendo certo que ela a aconselhou a ter calma, ponderando que ela era môça e tinha uma filha para cuidar. Nesta ocasião Roberval foi para o banheiro mudar de roupa e fechou a porta, quando então a acusada fêz um disparo com a arma sem visar ponto determinado. Logo ouviu a vítima gritar que estava ferido e abriu a porta do banheiro. No primeiro momento teve a impressão que seu marido nada havia sofrido, por não ter visto de pronto qualquer lesão, mas logo em seguida notou sangue em seu vestido, no contato que teve ao socorrê-lo. Ouviu também quando seu marido pedia insistentemente que chamasse um médico, o que fêz, comparecendo, para socorrê-lo, uma ambulância. Marivalda permaneceu no local até a chegada da polícia, quando então foi prêsa.

Polícia tem suspeitos da morte da aeromoça

SÃO PAULO —

Ainda não ofereceu resultados práticos o inquérito policial instaurado na 4.ª delegacia de polícia, pelo delegado Castro Lélis, acêrca do trágico assassinato da ex-aeromoça Nereida Bustamante — atirada do alto do Edifício Constância, na Avenida Ipiranga, na última têrça-feira: tudo continua na estaca zero, razão porque, a partir do dia de hoje, as diligências passarão a ser efetuadas pelo Departamento de Homicídios.

Até o presente momento dois nomes são apontados como possíveis assassinos da jovem: o porteiro do edifício, Misael José Santana, e um radialista, do Canal 5, cujo nome ainda não foi apurado, esperando-se, contudo, que dentro das próximas horas novos fatos surjam para trazerem luz ao misterioso caso.

MISTÉRIO

Continua ainda envolto em denso mistério o assassinato da ex-aeromôça Nereida Bustamante, que foi jogada do alto do edifício n. 18 da Avenida Ipiranga, tendo seu corpo se estatelado na calçada fronteira ao prédio.

NÃO SE SUICIDOU

A hipótese de suicídio não pode ser fundamentada em nenhum fato lógico ou palpável, uma vez que a bôlsa e os sapatos, bem como outros objetos de uso e propriedade da vítima, foram encontrados em local distante daquele onde caiu o corpo.

Por esta razão a polícia tem como certo que Nereida foi empurrada para a morte.

Bastidores Policiais

O CHEFE de Polícia determinou aos Postos Policiais que funcionam junto às favelas que incrementem, ao máximo, entre os favelados, as atividades futebolísticas e sambísticas. Enquanto estiverem exercitando o futebol e ensaiando o samba não terão tempo de pensar em assaltos e outras coisas semelhantes. Alta psicologia policial!

—♥—

OS OFICIAIS que servem na Diretoria de Engenharia da Aeronáutica resolveram não acatar as ordens de seu diretor por ser civil. Era o caso dos oito mil servidores policiais cruzarem os braços para não trabalharem sob a tutela dos militares que estão ocupando quase todos os postos de direção do DESP.

—♥—

OS POLICIAIS que, sob o comando de Borer, estarão, hoje, no Galeão e no Hotel Glória, para anotarem os nomes das pessoas de destaques político, militar e administrativo que comparecerem ao desembarque de JK vão ficar tontos. Não haverá papel que chegue.

—♥—

MANDANDO cumprir uma decisão da Justiça em favor de servidores estaduais o governador considerou-a "um assalto contra o Estado" afirmando, ao mesmo tempo, que o relator do feito, na Câmara Cível, cujo voto foi apoiado por todos os demais componentes, era comunista. Até hoje não se fêz tão grande insulto à magistratura local.

—♥—

ATÉ agora não se tem conhecimento de instauração de inquérito administrativo e criminal para apurar o roubo de jóias apreendidas que estavam em uma das gavetas da mesa do titular da DV em lugar de se encontrarem no cofre do cartório ou da tesouraria do DESP.

NICK

ATROPELADO TEVE MORTE INSTANTÂNEA

RIO —

Osório Ribeiro Leal (casado, de 56 anos, Avenida Automóvel Clube, 2.001, barracão 6), morreu no local ontem à tarde, ao ser atropelado por um automóvel ainda não identificado, quando transitava pela esquina da Rua Silva Vale com a Avenida onde residia.

CARGA aérea agora para o Oeste

N.A.B.

Enviem suas cargas pela N.A.B. que lhes oferece

menor preço e maior rapidez:

Carga para Pôrto Velho - Cr$ 114,50 o quilo
Carga para Rio Branco - Cr$ 145,30 o quilo
Carga p/ Guajará-Mirim - Cr$ 114,60 o quilo

Procurem nesta cidade o Agente da N. A. B. e sua remessa será entregue no máximo em 6 dias.

E ATENÇÃO! Aguardem os novos Super Cabo... Passageiros e voem pela tarifa Coach... o Serviço ... mais barato!

NAVEGAÇÃO AÉREA BRASILEIRA S.A.
NOVA ORGANIZAÇÃO
Rua Santo Amaro, 342 - Tel. 35-6413 Aeropôrto, Tel. 61-8400
No Rio, Rua Santa Luzia, 799-A - Tel. 32-8095 (rêde interna) Aeropôrto: Tel. 42-1610

Teatros & Boites
Programa para sua Noite

Teatro Municipal
TEMPORADA OFICIAL DE COMÉDIA FRANCESA DE 1961
ESPETÁCULOS OFICIAIS
THÉATRE DE FRANCE
MADELEINE RENAUD
JEAN-LOUIS BARRAULD
Na bilheteria do teatro continua aberta assinatura para 4 récitas noturnas.
6.ª FEIRA, 19, ÀS 21 H — 1.ª RÉCITA DE ASSINATURA

AIDA GARRIDO
Fabulosa na comédia de J. GAMA
"A VACA DE GUARDA CHUVA"
no Rival Cinelândia
HOJE, ÀS 21 HORAS — RESERVAS: 22-2721
AR REFRIGERADO

STUDIO-PRODUÇÕES
HOJE, ÀS 21 HORAS — ESTRÉIA DE
"O IDIOTA"
DE DOSTOIEWKY — DRAMATIZAÇÃO DE LEO VICTOR
COM:
ANA EDLER - ADRIANO REYS - PAULO PADILHA
TEATRO MAISON DE FRANCE
Reserva: 52-8678 — Ar Refrigerado
PERMITIDO TRAJO ESPORTE

STUDIO-PRODUÇÕES
Iniciando sua "PROGRAMAÇÃO-REPERTÓRIO" apresenta
"O CONTATO" — Sòmente às quartas, quintas e sextas-feiras, às 21,15 horas
"O IDIOTA" — Sòmente aos sábados, às 20 e 22,30 horas — Domingos às 16 e 21 horas
TEATRO MAISON DE FRANCE
RESERVAS: 52-8678 — PERMITIDO TRAJO ESPORTE
AR REFRIGERADO

VAMOS AO TEATRO!
Mas ao República! assistir
"CARA DE PALHAÇO"
com NÉLIA PAULA — MANOEL VIEIRA — CARLOS MELO — GLÓRIA LADANY — MAURÍCIO LOYOLA e um grande elenco
DIARIAMENTE ÀS 21 HORAS — AOS SÁBADOS, ÀS 20 E 22 HORAS — VESPERAIS ÀS QUINTAS, SÁBADOS E DOMINGOS ÀS 16 HORAS
TEATRO REPÚBLICA
AVENIDA GOMES FREIRE (ESQ. AVENIDA CHILE)

LITTLE CLUB
NOVAMENTE a atração mais querida das noites cariocas
Booker Pittman
e mais LÍVIO MANO E ZÉ MARIA c/conjunto
RUA DUVIVIER, 37 — Loja L — Tel.: 57-6984

HI-FI BAR E RESTAURANTE
(A CASA PREFERIDA PELA SOCIEDADE CARIOCA)
Direção de MAURÍCIO LANTHOS)

A primeira casa no gênero da América do Sul — Aberta, diàriamente, das 16 até às 6 horas da manhã — Apresentando as últimas novidades do Brasil e do mundo.
Cozinha nacional e internacional.
Clima de montanha.
SEM «COUVERT» E SEM CONSUMAÇÃO
PRINCESA ISABEL, 63 — TELEFONE: 57-1870 (PLAZA-COPACABANA-HOTEL) — A casa consagrada pelos jornalistas brasileiros em 1960.

O CANGACEIRO
EM NOVA FASE, SOB A DIREÇÃO DA CANTORA
HELENA DE LIMA
APRESENTA O CONJUNTO
YUMARÉ
DAS 6 DA TARDE AS 3 DA MANHÃ
RUA FERNANDO MENDES, 25 — COPACABANA

LEIA AOS DOMINGOS
REVISTA DA SOCIEDADE
DO DIARIO CARIOCA

Agricultura sofrendo com falta de divisas

BRASÍLIA —

Plenário da CÂMARA

Dizendo que a administração da Câmara dos Deputados tem deixado aquela Casa do Congresso no mais completo abandono, o deputado Clemens Sampaio (PTB-Bahia) ocupou a tribuna na tarde de ontem, como primeiro orador do grande expediente, criticando abertamente a atuação da Mesa.

Frisou o representante do PTB baiano que os móveis são os mais precários, assim como, as instalações, não tendo os deputados lugar próprio para receber uma visita ou para atender àquêles que os procuram na Câmara. Focalizou também a situação dos funcionários, figurando entre êles elementos que nada fazem. Requereu à Mesa que proceda a um levantamento de todos os funcionários, e que aos mesmos seja exigido atestado de boa conduta, com fôlha corrida fornecida pelas delegacias de polícia, pois "trabalham os deputados entre elementos inteiramente desconhecidos, não se sabendo como êles conseguiram emprêgo naquela Casa".

CONGRESSO DE MUNICÍPIOS

O sr. Aniz Badra (PDC-São Paulo) focalizou os bons resultados alcançados em São Paulo, na Estância de Serra Negra, com o 8º Congresso Estadual dos Municípios, cujo comparecimento ultrapassou de 229 Municípios Paulistas, com mais de 650 congressistas, além de representantes dos Estados de Pernambuco, Paraíba, Estado do Rio, Maranhão, Paraná e Mato Grosso.

Tecer algumas considerações sôbre o problema sucessório de São Paulo, afirmando que o Congresso de Serra Negra se transformou em meca dos candidatos à governança daquele Estado. Observou que os que desejarem eleger-se deverão levar em conta as aspirações dos 505 municípios de São Paulo.

PSB NA OPOSIÇÃO

O sr. Aurélio Viana comentou a proclamação oficial do Partido Socialista Brasileiro, resultante da reunião do Diretório Nacional, salientando que a bancada do PSB se sente satisfeita pela reafirmação da política traçada nas convenções anteriores pelo Diretório Nacional, ratificadas pela Comissão Executiva. "Aquêles que não estiverem de acôrdo com as normas adotadas pelo Partido Socialista devem tomar a atitude que aconselha o bom-senso, antes de serem eliminados um por um, como ocorreu agora com um elemento que se proclama socialista mas que está contra a direção do nosso Partido", concluiu o sr. Aurélio Viana.

PRODUÇÃO AGRÍCOLA

O sr. Cunha Bueno, (PSD-São Paulo) sugeriu ao Ministério da Fazenda várias providências para assegurar o fomento da produção agrícola a qual frisou, só pode ser econômica se baseada na mecanização e na aplicação de princípios rigorosamente técnicos.

Acentuou que a falta de divisas para importação de fertilizantes e inseticidas destinados à lavoura, suspensa desde janeiro, impediu novas aquisições no exterior que garantissem o suprimento necessário ao plantio de produtos agrícolas.

PENSÃO

O sr. Vasconcelos Tôrres (PSD-Rio de Janeiro) apresentou projeto alterando o artigo 37 da lei da Previdência Social, para que a importância da pensão devida ao conjunto dos dependentes do segurado seja constituída de uma parcela familiar, igual a cinqüenta por cento do valor da aposentadoria que o segurado percebia, ou daquela a que teria direito se na data do seu falecimento fôssem dependentes do segurado até o máximo de cinco. Se a importância total assim obtida fôr inferior ao Salário-Mínimo vigorante na região, deverá ser completado pela instituição pagadora até atingir o nível do referido salário, sendo reajustada tôdas as vêzes em que fôr majorado.

Auxílio financeiro reclamado para GB

Plenário do SENADO

BRASÍLIA —

Foi aprovado, ontem, em discussão única, requerimento dos srs. Barros Carvalho e Vitorino Freire, como líderes, respectivamente, do PTB e PSD, solicitando urgência para o projeto de lei que regula o direito de greve.

O projeto, segundo informações do sr. Cunha Melo, que ocupava a presidência da Mesa, será incluído na Ordem-do-Dia da sessão do próximo dia 10, conforme solicitação contida no requerimento dos líderes do PTB e PSD.

PROJETO DE RESOLUÇÃO

O projeto de Resolução nº 63/61, de autoria do sr. Gilberto Marinho, introduzindo modificações no Regimento da Casa a fim de permitir às estações de televisão credenciar repórteres em Plenário, foi aprovado ontem, em discussão única, devendo ser encaminhado à Comissão Diretora, para a redação final.

DESMENTIDO

O sr. Auro Moura Andrade, vice-presidente do Senado, desmentiu notícia veiculada por uma rádio de que se havia manifestado favoràvelmente ao projeto do sr. Coimbra Bueno, que estabelece três sessões por semana no Senado Federal. Disse o orador que o vice-presidente da Casa tinha obrigações e deveres à cumprir, não podendo externar opinião sôbre matérias que seriam submetidas ao Plenário, com o objetivo de influenciar os seus pares.

JORNALISTAS

O sr. Reginaldo Fernandes declarou que foi procurado recentemente por antigos companheiros de jornal, ocasião em que os mesmos lhe transmitiram as dificuldades em que se encontram após tantos anos de trabalho e lhe deram ciência de que o IAPC, a que estão vinculados, vem criando certas dificuldades na estruturação da prova necessária à concessão da aposentadoria, aos 30 anos, exigindo a apresentação de documentos que comprovem o tempo de serviço prestado em jornais que já não existem, como "O País", "O Imparcial", o "Brasil", "A Pátria", "A Manhã" e a "Crítica". A exigência do registro profissional — frisou o orador — data de 1931, quando foi criado o Ministério do Trabalho e já antes de sua criação muitos jornalistas já exerciam atividaes profissionais, como Joselim Santos, antigo membro a Bancada do Senado, Vitorino de Oliveira, Gondim da Fonseca, Júlio Lima e outros. Todos êles estão em dificuldades para comprovar seu tempo de exercício pela ausência de provas, tornando-se quase impossível atender às exigências do IAPC. Finalisando, o orador fêz um apêlo ao ministro do Trabalho no sentido de que determine maior flexibilidade e menos burocracia no processamento de provas exigidas aos velhos jornalistas, aliás, em reduzido número e que são pessoas notòriamente conhecidas. Sugere o sr. Reginaldo Fernandes que seja fornecido pelas entidades de classe os citados dados, pois dos seus arquivos constam os "curriculum vitae" de todos êles.

AÇÚCAR

O sr. Novais Filho (PL-Pernambuco), depois de discorrer sôbre os problemas que vinham enfrentando os pequenos e médios produtores de cana em Pernambuco, defendeu várias reivindicações da indústria açucareira, entre os quais melhores preços. Disse o representante pernambucano que havia entregue no ministro da Indústria e Comércio, sr. Bernardes Filho, memorial, no qual era exposta a situação, não só dos produtores como também dos industriais, e pedia melhor assistência das autoridades competentes para o problema.

DOIS ASSUNTOS

O sr. Gilberto Marinho (PSD-Guanabara), reclamou do Govêrno Federal a urgente assistência financeira ao Estado da Guanabara, imprescindível à recuperação da nova unidade da Federação, quase triturada por inexorável e crescente processo de descapitalização.

Ainda da tribuna, o sr. Gilberto Marinho manifestou seu integral apoio ao projeto que assegura estabilidade no serviço ativo militar, independente de engajamento ou reengajamento, nos sargentos das Fôrças Armadas, da Polícia Militar e do Corpo de Bombeiros do antigo Distrito Federal, que contem ou venham a contar cinco anos de serviço militar. Depois de analisar a proposição do ponto-de-vista técnico-profissional e sob o aspecto econômico e social, afirmou que a mesma merece beneplácito do Congresso Nacional.

VETOS

Serão apreciados, nas sessões de 30 e 31 do corrente, pelo Congresso Nacional, os vetos apostos pelo presidente da República ao projeto que autoriza o Poder Executivo a constituir a ELETROBRAS (dia 30) e ao que cria os cursos de arquitetura e urbanismo na Escola de Engenharia da Universidade do Paraná.

Assinado acôrdo do trigo: Brasil e EUA

RIO —

Às 15,30 horas de ontem, foi assinado, no Itamarati, o acôrdo sôbre produtos agrícolas entre o Brasil e os Estados Unidos da América do Norte. Segundo o acôrdo, assinado pelo ministro Afonso Arinos e o embaixador John Moors Cabot, os EUA nos fornecerão, no segundo semestre do ano em curso, um milhão de toneladas de trigo, no valor aproximado de US$ 70 milhões.

O nôvo instrumento sucede ao firmado em 1956, pelo qual os Estados Unidos forneceram ao Brasil cêrca de US$ 170 milhões, 20 por cento dos quais, ou seja, US$ 34 milhões foram recentemente ofertados pelo govêrno norte-americano para refôrço dos recursos destinados pelo nosso govêrno aos programas de desenvolvimento do Nordeste.

CERIMÔNIA

A cerimônia assistiram os senhores brigadeiro Faria Lima, presidente do Banco Nacional do Desenvolvimento Econômico, os embaixadores Leitão da Cunha, secretário-geral do Ministério das Relações Exteriores; Edmundo Barbosa da Silva e Ilmar Pena Marinho e Leonard Sacchio, diretor do Ponto IV.

NOVO ACÔRDO

O novo acôrdo, no valor aproximado de US$ 70 milhões, aliviará o balanço de pagamentos do Brasil, pois acarreta um dispêndio mínimo de moedas fortes. O pagamento do trigo adquirido pelo instrumento ontem firmado será efetuado em cruzeiros. Êstes, em parte, serão utilizados para fins de assistência técnica e de serviços administrativos americanos no país. 20 por cento do total — cêrca de US$ 14 milhões serão destinados ao custeio ou financiamento de projetos de desenvolvimento não financiáveis pelas fontes normais, enquanto 65% do produto da venda do trigo serão emprestados ao Banco Nacional do Desenvolvimento Econômico para aplicação nos diversos setores de suas atividades. Sôbre o novo acôrdo o ministro Afonso Arinos disse: — "O presidente Kennedy transformou a abundância dos campos dos Estados Unidos em instrumento dinamizador da evolução de regiões menos favorecidas, como bem atesta o programa "Alimentos para a Paz".

ALEGRIA DE MR. CABOT

Ao terminar seu discurso, afirmou o embaixador norte-americano: — "Estou particularmente satisfeito pela assinatura dêste terceiro acôrdo porque as suas características sem precedente, concebidas verdadeiramente no espírito da Aliança Para o Progresso, são uma prova especial do sincero esfôrço feito conjuntamente pelos Estados Unidos e pelo Brasil para suavizar a posição financeira do govêrno brasileiro, ajudando, dessa maneira, o Brasil a realizar o seu programa de desenvolvimento econômico".

RESULTADOS DA CORRIDA NOTURNA

RIO —

Os resultados dos oito páreos corridos ontem, à noite, na Gávea, foram os seguintes:

1º Páreo, em 1300 metros
1º Bombinha, P. Lima
2º Fair Helen, W. Andrade
Vencedor (1), Cr$ 21,00, dupla (13), Cr$ 21,00; placês, Cr$ 12,00 e Cr$ 13,00. Tempo: 86"2/5.

2º Páreo, em 1300 metros:
1º Arnica, A. Santos
2º Suzuki, M. Silva
3º Jusélio, H. Lima
Vencedor (5), Cr$ 20,00; dupla (23), Cr$ 50,00; placês, Cr$ 14,00, Cr$ 33,00 e Cr$ 94,00. Tempo: ....

3º Páreo, em 1000 metros:
1º Lupanga, A. G. Silva
2º Lagenária, P. Lima
Não correram: Música, Bobinha e Joaneira.
Vencedor (1), Cr$ 13,00; dupla (13), Cr$ 25,00; placês, Cr$ 12,00 e Cr$ 16,00. Tempo: 65".

4º Páreo, em 1000 metros:
1º Match, J. Santos
2º Explosivo, A. G. Silva
3º Piston, C. Morgado
Vencedor (6), Cr$ 165,00; dupla (33), Cr$ 274,00; placês, Cr$ 29,00, Cr$ 27,00 e Cr$ 13,00. Tempo: ....

5º Páreo, em 1200 metros:
1º La Cloche, A. Ricardo
2º Meruóca, H. Lima
3º Rosane, J. Silva
Vencedor (4), Cr$ 72,00; dupla (22), Cr$ 204,00; placês, Cr$ 24,00, Cr$ 36,00 e Cr$ 37,00. Tempo: ....

6º Páreo, em 1900 metros:
1º King Lilac, A. Bolino
2º Feitor, A. Ricardo
3º British Flair, I. Amaral
Não correu: Xerxes.
Vencedor (9), Cr$ 50,00; dupla (44), Cr$ 145,00; placês, Cr$ 21,00, Cr$ 40,00 e Cr$ 45,00. Tempo: 127"2/5.

7º Páreo, em 1500 metros:
1º Procurador, I. Sousa
2º Mar Cáspio, A. Ricardo
3º Jungle Crier, M. Niclevski
Não correram: Xerxes e Divinum
Vencedor (12), Cr$ 150,00; dupla (24), Cr$ 45,00; placês, Cr$ 36,00, Cr$ 23,00 e Cr$ 26,00. Tempo: ....

8º Páreo, em 1300 metros:
1º Quantum, A. Bolino
2º Festivo, J. Corrêa
Não correram: Gloucester, Apito, Quickmore, Mamburê.
Vencedor (1), Cr$ 21,00; dupla (12), Cr$ 24,00; placês, Cr$ 14,00 e Cr$ 17,00. Tempo: 84"2/5.

Movimento geral de apostas: .... Cr$ 46.149.120,00.

GENERAL DOS EUA VEM HOJE

RIO — O comandante do Exército dos Estados Unidos nas Caraíbas, general Theodore F. Bogart, chegará hoje às 17 horas no aeroporto do Galeão, acompanhado de oito oficiais do seu estado-maior e da espôsa.

O general Bogart, que participou da I Grande Guerra, servindo no QG do Comando Supremo Aliado na Europa, terça-feira à tarde depositará uma coroa de flôres no monumento aos Mortos da II Guerra, no aterro da Glória.

VISITAS

O alto chefe militar dos EUA visitará segunda-feira pela manhã o general Cordeiro de Farias, chefe do EMFA e o general Emílio Rodrigues Ribas Jr. chefe do EME do Exército, visitando, ainda unidades da Vila Militar.

Na quarta-feira, dia 10, o general Bogart viajará para o Surinam, na Guiana Holandêsa.

REFORÇOS PARA O AMÉRICA MINEIRO

BELO HORIZONTE — Chegaram a esta capital, os jogadores Roberto, procedente do futebol paulista, onde atuava pelo São Paulo e Arnaldo, do interior, onde prelia va em Montes Claros, no Ateneu. Se os dois jogadores agradarem nos testes a que serão submetidos no América, serão contratados. (SP-DC)

Caso do contrabando: violências de J. Q.

BRASÍLIA —

"O sr. Jânio Quadros está procurando dar caráter de acentuado militarismo ao seu govêrno que, por isso mesmo, já vai se preocupando com o fardamento, inclusive, dos funcionários públicos, sujeitos, ademais, aos vexames de um horário de dois turnos, sòmente próprio ao regime de disciplina que deve vigorar nas casernas militares", declarou da tribuna da Câmara o deputado Humberto Lucena (PSD-Paraíba).

Afirmou o representante do PSD da Paraíba, que "em decorrência dessa situação que se criou em nosso país já começam a surgir as primeiras violências que, hoje, já não são privilégio das polícias estaduais, pois partindo do glorioso Exército nacional, numa subversão completa de suas atribuições constitucionais, invadem propriedades e violam domicílios a pretexto de estarem a serviço de sindicâncias ordenadas pelo presidente da República, na sua nobre campanha de combate ao contrabando".

VIOLÊNCIAS EM CAMPINA GRANDE

O sr. Humberto Lucena protestou veemente contra os lamentáveis acontecimentos que ocorreram em Campina Grande (Paraíba), "onde uma das famílias das mais respeitáveis foi surpreendida em sua propriedade rural pela chegada de uma patrulha do Exército, composta de cêrca de vinte e dois homens, armados de metralhadoras e fuzis, que, sob a alegação de contrabando, violou aquela residência do campo, ao penetrar nos mais íntimos recantos de um lar honrado".

Diante do acontecimento, o sr. Humberto Lucena encaminhou à Mesa dois requerimentos, pelos quais solicita informações ao sr. Ministro da Guerra e da Justiça sôbre [illegible] responsáveis por aquela violência.

Reuniu-se a Comissão do Impôsto de Renda

BRASÍLIA —

Reuniu-se ontem, pela primeira vez, a comissão do Senado encarregada de examinar o projeto, oriundo da Câmara, que altera a Constituição Federal, regularizando os subsídios por parlamentares desde a mudança para Brasília, criando a Câmara do Distrito Federal, permitindo a nomeação do prefeito, sem perda do mandato, para a PDF, possibilitando ao Estado da Guanabara a cobrança de impostos municipais e instituindo a representação proporcional, na Câmara e no Senado, do novo Distrito Federal.

Na oportunidade, foram escolhidos os srs. Cunha Melo, como seu presidente, Daniel Kriger, como vice-presidente, e Jeferson Aguiar, como relator. Foi dado ainda a êste último o prazo de 15 dias para apresentar seu relatório, a fim de ser submetido ao plenário da comissão, que é composta de 16 membros, eleitos em escrutínio secreto na sessão extraordinária de anteontem.

IMPÔSTO DE RENDA

Estiveram reunidos também no Senado, com o diretor e dois técnicos do Impôsto de Renda, vários deputados e senadores, a fim de debaterem a matéria relativa ao impôsto de renda. Após a discussão, ficou decidido, em princípio, que a matéria só será votada na próxima quarta-feira. Os debates se concentraram mais entre o diretor do Impôsto de Renda e o presidente da Comissão de Finanças da Câmara, sr. César Prieto, que contestara, na véspera, os dados oferecidos pelas autoridades fazendárias, visando à diminuição do teto de isenção.

FÓRMULA

Os líderes partidários do Senado e da Câmara, ao fim dos debates, ficaram de estudar uma fórmula de impôsto progressivo sem provocar impacto no Erário e nem desamparar aquêles que têm como renda irrisórios salários.

PRESENTES

Estiveram presentes à reunião, além dos representantes do sr. Clemente Mariani, que vêm lutando no Senado pela não aprovação do projeto nos têrmos em que veio da Câmara, os senadores Vitorino Freire (PSD), Daniel Kriger (UDN), Barros Carvalho (PTB), Mem de Sá (PL), Irineu Borenauser (UDN), Rui Palmeira (PTB), Nogueira da Gama (PTB), Nélson Maculan (PTB), Guido Mondin (PRP) e Fausto Cabral (PTB), bem como os deputados Almino Afonso (PTB), César Prieto (PTB) e Pedro Aleixo (UDN).

VASCONÇA RETORNA À VICE-LIDERANÇA

NITERÓI — Em reunião realizada ontem em Brasília das bancadas do Bloco Parlamentar que compõem a maioria da Câmara dos Deputados reconduziu por maioria absoluta a sua vice-liderança o deputado Vasconcelos Tôrres, que ocupou o cargo de líder da bancada fluminense durante o ano.

DIPLOMATAS RECORREM À JUSTIÇA

RIO —

Um grupo de 51 diplomatas, tendo à frente o sr. Adolfo Cardoso Alencastro Guimarães, impetraram mandado de segurança, ontem, por intermédio do advogado Seabra Fagundes, contra o diretor da Despesa Pública do Tesouro Nacional. O mandado foi distribuído na 3ª Vara da Fazenda Pública.

Desejam os impetrantes (embaixadores, cônsules e ministros) que lhes seja pago o aumento de 44 por cento atribuído pela lei de paridade, julgando-se com os mesmos direitos que os diplomatas em atividade no exterior.

CLÍNICA DE SENHORAS
DR. CANDIDO DIAS
Partos — Plástica genital — Gravidez — Atrasos
COPACABANA, 583, ap. 305
Tel. 57-8474, das 2 às 6 horas

CONCLUSÕES DA 1a. PÁGINA

Talvez se . . .

ser recuperado (30 milhas ao Nordeste da ilha Gra Bahama), onde se encontra a frota de recepção, estão se verificando ventos bem inferiores ao máximo de 34 quilômetros por hora, estabelecido pela Direção Nacional de Astronáutica e Espaço (EUA), havendo — dizem as autoridades — mais de 50 por cento de probabilidades de que seja o vôo realizado, ontes de piorar o tempo.

CONTAGEM

O tenente-coronel Powers informou, por outro lado, que a contagem preliminar começaram ontem, pela manhã, e que a final terá início seis horas e meia antes do disparo.

VÔOS SIMULADOS

Tanto Shepard como seu substituto, John Glenn, e o foguete "Redstone" realizaram, ontem, vôos simulados, chamados "Vôos Eletrônicos" que, segundo Powers, duraram hora e meia, cada. O foguete portou-se magnificamente, sem dificuldade alguma, tudo marchando de modo absolutamente perfeito. (UPI-DC)

Kruchev quer . . .

grande estímulo para o desenvolvimento do comércio. Respondendo à saudação do presidente do Brasil, o presidente do Conselho da URSS pediu que Paulo Leão de Moura apresente seus votos ao presidente Quadros".

MAIOR COMÉRCIO

O ministro Leão de Moura, falando à imprensa após a entrevista, disse que conversou com Kruchev sôbre diversas sugestões brasileiras para a modificação do tratado comercial de 1959 entre os dois países, a fim de que o comércio suba a níveis mais de acôrdo com as proporções das duas economias e as possibilidades de expansão.

Moura disse, ainda, que as indicações brasileiras proporcionariam à economia privada brasileira mais oportunidades de participar no comércio Brasil-URSS, o qual, em 1960, se desenvolveu notadamente em caráter de govêrno a govêrno.

O enviado brasileiro disse, ainda, que sua missão tomou nota, e ininformará ao presidente Jânio Quadros da declaração de Kruchev de que o restabelecimento das relações diplomáticas estimularia uma expansão de negócios.

BEM INFORMADO

Segundo ainda o representante brasileiro, Kruchev pareceu, durante a conversação, "ter um bom conhecimento dos problemas comerciais russo-brasileiros", e acrescentou: "Alegro-me de ver que o sr. Kruchev compartilha de minha opinião de que a melhora de nossas relações comerciais merece tôda nossa atenção. Acredito que está firmemente acertado que ambos os lados ajudarão a encontrar solução para seus respectivos problemas.

No final da entrevista, o viajante fêz entrega ao primeiro-ministro soviético de um álbum de Brasília, um livro ilustrado sôbre a moderna arquitetura brasileira e um estudo da economia do Brasil publicado pela Embaixada brasileira em Washington.

Juscelino volta . . .

tares de todos os pontos do país estarão, hoje, no Galeão para tributar calorosa manifestação ao sr. Juscelino Kubitschek.

Muitas dessas delegações terão cunho oficial, como a da Assembléia Legislativa do Estado do Rio, que se fará representar por seu presidente, deputado Hamilton Xavier Janotti, e pelo deputado João Carvalho (PSP).

Na sessão desta tarde da Assembléia Legislativa da Guanabara as bancadas do PTB e do PSD apresentarão requerimento solicitando a designação de uma comissão encarregada de representar a Casa no desembarque do ex-presidente.

"BARNABÉS" IRÃO

Foi constituída uma Comissão de Recepção dos Servidores, a qual lançou conclamação a todos os seus colegas, convidando-os a comparecer esta tarde ao Aeroporto para recepcionar o sr. Juscelino Kubitschek.

Eis a proclamação:

"A Comissão de Recepção dos Sevidores a JK conclama o funcionalismo em geral, inclusive portuários, ferroviários e marítimos, a comparecerem ao desembarque de S. Exa. o sr. Juscelino Kubitschek, às 18 horas, no Aeroporto Santos Dumont, a fim de prestar-lhe uma homenagem a que faz jus pelo fato de durante o seu govêrno ter dado aos "barnabés" o Plano de Classificação, a Lei de Paridade e proporcionando um substancial aumento de vencimentos logo após haver tomado posse da Presidência da República em 1956.

"Esclarece a Comissão que as manifestações são de reconhecimento e simpatia ao sr. Juscelino Kubitschek, mas sem qualquer caráter político-partidário.

"O convite da Comissão é dirigido ao funcionalismo em geral, inclusive às suas organizações de classe."

CONTRATO DE CABEÇÃO TERMINA

SÃO PAULO —

Deverá se encerrar amanhã, o contrato do goleiro Cabeção, sem dúvida nenhuma, dos mais úteis ao plantel do Corintians Paulista, pois inúmeras vêzes, como reserva de Gilmar, tem ocupado o pôsto com sucesso. Os dirigentes do Parque São Jorge acreditam que não haverá problemas para a renovação do compromisso do excelente arqueiro, tendo oferecido, entre luvas e ordenados, 60 mil cruzeiros. (SP-DC)

CLÍNICA MÉDICO-CIRÚRGICA DO
DR. AMÉRICO CAPARICA
Consultório: Rua Visconde do Rio Branco, 31 (Elevador) — Telefone: 42-2056 — Diàriamente das 15 às 18 h. Residência: Rua Gonçalves Crespo, 366 — 2.º andar — Apartamento n.º 201 — Telefone: 28-0263.

Jânio recebe . . .

isso designado pelo govêrno brasileiro. O representante do Ministério da Indústria e Comércio nesse grupo de trabalho é o sr. Amílcar Alencastro, e especialista em assuntos afro-asiáticos e até tradutor de um livro de versos de Mao Tse-Tung.

INCIDENTE JÂNIO-ARINOS

Em círculos governamentais, a reportagem do DC, soube ontem que o Itamarati não estava dando muita importância à presença da missão comercial chinesa, nada tendo providenciado para o início das conversações, em face de ordens expedidas pelo ministro Afonso Arinos.

Ontem, diretamente de Brasília, porém, o sr. Jânio Quadros, pessoalmente, fêz uma ligação telefônica para o chanceler Arinos, recomendando-lhe a adoção de medidas urgentes no sentido do início dessas conversações.

A troca de palavras entre os srs. Jânio e Arinos foi áspera. . .

EUA perguntam...

êxodo de sacerdotes e freiras ao Exterior. Anunciou-se a nacionalização de várias escolas pertencentes a padres espanhóis e, **informa-se em Miami, que mais de 100 sacerdotes em Cuba se encontram virtualmente sob prisão domiciliar, mas que as Igrejas estão abertas, apesar de ter milicianos de guarda em quase tôdas elas.**

"Os católicos querem verdadeiros sacerdotes, que não se metam em política e ensinem religião em suas igrejas", disse a Rádio Relógio de Havana. Repetiu que "tudo está sendo feito com inteiro apoio do povo" e que centenas de padres e freiras estavam chegando a Havana, vindos da província de Oriente, preparando-se para sair do país.

ATAQUES

As emissoras de Havana continuam seus ataques insólitos à Igreja de Cristo: "os padres espanhóis vivem conspirando contra a Revolução, nas igrejas e nos colégios. Fazem sermões incendiários pregando a contra-revolução. Mas, quando Batista assassinava milhares de crianças e mulheres nas ruas de Havana, diziam que "a Igreja não se mete em política". Por que — perguntava uma emissora — nunca se levantou uma voz do clero contra os crimes da tirania?"

Sabe-se que pelo menos cinco sacerdotes estão presos em Havana Fidel Castro em seu último discurso disse que três dos sacerdotes, espanhóis, foram presos ao descer de pára-quedas com as tropas invasoras. Outros dois foram presos quando tranportavam medicamentos e dinheiro às tropas contra-revolucionárias.

QUER IR À ONU

A imprensa cubana anunciou ontem que o ex-capitão Manuel Artime, a maior autoridade civil das tropas invasoras que caiu em poder dos milicianos de Fidel, declarou-se disposto a apresentar-se ante às Nações Unidas ou outro órgão para denunciar "tôda a participação norte-americana, da Nicarágua e da Guatemala na invasão". Artime, membro do Conselho Revolucionário Cubano no Exílio nos Estados Unidos (e ministro se a invasão triunfasse) acrescentou — segundo a imprensa cubana — que "a invasão foi apoiada também pelo presidente da Venezuela, Rômulo Betancourt, o ex-presidente da Costa Rica, José Figueres, e o governador do Estado Livre Associado (dos Estados Unidos) de Pôrto Rico, sr. Luid Muñoz Marin.

INTERVENÇÃO

Informações de Santiago de Cuba dizem que o govêrno interveio em tôdas as escolas particulares e que milicianos guardam os prédios para impedir que sejam retirados móveis e materiais escolares. Informou-se também que já foram designados diretores para as três principais escolas católicas de Cuba.

Fidel Castro disse anteontem como deve ser feita a educação no novo estado socialista: "os padres não devem ensinar o terror. Devem ensinar beleza para que as crianças aprendam a amar o que é bom". Além do mais cobram muito caro pelo ensino. De agora em diante o ensino será gratuito".

FALA IKE

O ex-presidente Eisenhower disse a dirigentes do Partido Republicano que na malograda invasão de Cuba se cometeu pelo menos um êrro que na primeira guerra mundial resultou custoso. Explicou que foi um equívoco haver carregado em um barco velho todo o equipamento de comunicações das fôrças de invasão, que foi fácil alvo das baterias de costa. O barco foi afundado e com êle desapareceu êsse material todo. O êrro a que se referiu Eisenhower foi praticado por Gallipoli, que protegia o extremo norte do estreito dos Dardanellos. Eisenhower disse que não pôs em dúvida a qualidade dos que planejaram a operação nem culpou a ninguém pelo fracasso.

APOIO A CUBA

Em mensagem enviada a Fidel Castro o presidente da Tchecoeslováquia, Antonin Novotny e o primeiro ministro William Siroky **manifestaram que o povo cubano não se encontra sozinho e que tem amigos nos quais pode confiar plenamente. Dizendo tratar-se de uma grave ameaça para a paz do mundo inteiro e, portanto, para tôda a humanidade, inclusive ao povo norte-americano, os líderes tchecos apelam para que os EUA "desistam da política que vêm adotando e escolham o caminho de negociações" Assinalam que a Carta das Nações Unidas, que deve ser respeitada, reconhece o direito de todo e qualquer país decidir de seus próprios assuntos. Reafirmam, por outro lado, ajuda em "todos os aspectos" à luta "pela independência do povo cubano". (UPI-CTK-DC)**

Justiça . . .

çar um sumário da culpa, fêz constar no depoimento seu protesto contra as afirmações do sr. Carlos Lacerda, lembrando que "o Poder Judiciário não é subalterno do governador e os têrmos do despacho do chefe do Executivo além de injuriosos enodoam o Poder que se tem preocupado ùnicamente com as teses jurídicas, desvinculando-se de qualquer conteúdo demagógico partidário".

COMUNICADO

É o seguinte o comunicado da Associação dos Magistrados da Justiça do Estado da Guanabara: "A Associação dos Magistrados da Justiça do Estado da Guanabara, tomando conhecimento, pela imprensa, do despacho do governador do Estado, decidiu, em reunião hoje realizada, por unanimidade de seus membros, tornar pública, através da presetne nota, sua desaprovação às expressões com que o chefe do Executivo, ao determinar o cumprimento do Acórdão da 6a. Câmara Cível do Tribunal de Justiça, critica a referida decisão judicial, desatendendo aos princípios fundamentais de respeito recíproco entre os poderes".

PROTESTO

O protesto do juiz Fernando Whitaker é o seguinte: "S. Exa. (o governador) objetivando atacar eminente juiz por suas convicções ideológicas, olvidou-se que êsse juiz no instante em que proferiu seu voto vencedor representava a ilustre e Egrégia 6a. Câmara Cível do Tribunal de Justiça dêste Estado que confirmara não menos brilhante decisão do eminente juiz da 2a. Vara de Fazenda Pública, esquece o governador que o Poder Judiciário não lhe é subalterno e que os têrmos do seu despacho mandando cumprir decisão em que triunfara a tese do desembargador Osni Duarte, além de injuriosas enodoam o Poder que se tem preocupado unicamente com as teses jurídicas que lhe são apresentadas desvinculando-se de qualquer conteúdo demagógico partidário". Mais adiante, assinalou o juiz Whitaker: "o Judiciário como se depreende da própria história jurídica dos povos é poder independente de suas garantis constitucionais porque encarna uma das funções políticas do Estado e como tal merece ser respeitado em suas atividades porque desrespeitada a Justiça, está aberto o caminho da ditadura da tirania e do desmando". Conclui c i t a n d o Fabreghetti: "uma injustiça feita a um é uma ameaça feita a todos".

O DESPACHO

"Com a mais justa revolta e repugnância, vejo-me forçado por dever de consciência a cumprir a decisão da Justiça, neste caso que é um assalto a mais contra a população dêste Estado. Pena é que a Justiça tivesse intérpretes tão contrários ao seu espírito. Pois, afinal, compreende-se a decisão ao saber que o relator foi o mesmo juiz que vai a Cuba aplaudir fuzilamentos e violências contra tôda forma de direito. Pena é que não fique por lá. Cumpra-se, mas, que vergonha. as.) Carlos Lacerda."

Bilhetinhos do dia, de J. Quadros

Intercâmbio Com a República Arabe Unida

"Ministro das Relações Exteriores:

Determino constituir um grupo de trabalho com a finalidade especial de examinar o nosso intercâmbio cultural e econômico com a República Arabe Unida. Saliento considerações cuidadosas sôbre os itens de importação e exportação do interêsse das províncias do Egito e da Síria e, ainda, que sejam solicitadas ao nosso embaixador no Cairo sugestões urgentes no que respeita a possível colocação de produtos agrícolas, industriais e de minérios brasileiros nesse mercado.

Obras do DNER no Espírito Santo

"Diretor-geral do DNER:

Solicito informações sôbre as obras programadas no corrente ano, no Espírito Santo, desejando saber quais são elas e esclarecendo o interêsse especial do govêrno na BR-103."

Tráfego de Veículos Pesados Pela Cidade de Ouro Prêto

"Diretor-geral do Departamento Nacional de Estradas de Rodagem:

Autorizo a realização das obras rodoviárias que permitam seja evitado o tráfego de veículos pesados pela cidade de Ouro Prêto. Determino envio, ao meu gabinete, de notícias e elementos sôbre o imediato cumprimento dessas ordens.

Missão Econômica Chinêsa

"Ministro das Relações Exteriores:

Determino a inclusão, no programa da Missão Econômica Chinesa, de uma visita ao Rio Grande do Sul, uma vez que os chineses estão particularmente interessados na indústria de couros daquêle Estado. Determino ainda que o titular da pasta do Exterior ofereça à Missão outros contatos objetivos, dando-lhe condições de trabalho útil.

Esclareço, finalmente, que determinei à secretária particular entrar em contato com Vossa Excelência, no sentido de marcar, no programa elaborado para a Missão Chinesa, uma audiência no Palácio do Planalto".

Direito de Greve

"Ministro do Trabalho:

1) O Govêrno Federal tem reconhecido, e propõe-se a defender o direito de greve. Mas, a greve justa, a greve legal, isto é, esgotadas tôdas as formas suasórias para o atendimento de reivindicações legítimas;

2) No caso de servidores públicos, autárquicos ou de órgãos de administração indireta, a greve não será tolerada, devendo as reivindicações ser encaminhadas através dos canais competentes, ou por intermédio de Vossa Excelência, para minha decisão, se, antes, não tiverem sido decididas;

3) O govêrno não examinará, sequer, nenhuma reivindicação, à simples ameaça de movimento paredista. Nenhuma, e sob nenhum pretexto".

Fosforita Olinda S/A.

"Presidente do Banco Nacional de Desenvolvimento Econômico:

Constituir, no prazo de 5 dias, um grupo de trabalho para o fim especial de estudar e decidir as solicitações da Fosforita Olinda S. A.

Dentro de 45 dias deverá ser apresentado o relatório, podendo, não obstante, o referido grupo, adotar providências parciais, à medida que fôrem elaboradas."

Serviços de Águas e Esgotos nos Municípios

"Diretor do Serviço Nacional de Assistência aos Municípios:

1) — Constituir um grupo de trabalho para o fim de estudar o problema dos serviços de águas e esgotos nos municípios do pequeno poder econômico, de sorte a coordenar-se a ação do govêrno federal planejando-se o atendimento dessas necessidades;

2) — O grupo de trabalho integrar-se-á: a) por um representante da SPVEA; b) por um representantes da SUDENE; c) por um representante da Fronteira Sudoeste; d) por um representante do SESP; e) por um representante do DNOS; f) por um representante da Associação Brasileira de Municípios, e será presidida por V. Sa.;

3) — O grupo de trabalho elaborará um plano quinquenal para os fins do item um, e terá o prazo de 90 dias para a apresentação do seu relatório, podendo requisitar servidores e serviços a qualquer Ministério, autarquia ou órgão de administração indireta, sendo as suas atividades consideradas relevantes. as.) Jânio Quadros".

Fábrica de Super-fosfato Duplo

"Superintendente da SUDENE:

Determino urgência nos estudos do projeto referente à Fábrica de Superfosfato Duplo da Fosforita Olinda S. A.

Determino, ainda, sejam os estudos encaminhados a meu gabinete, tão logo concluídos.

Uso Indevido de Carros Oficiais

"Gabinete Militar:

Determino sejam reiteradas ao chefe de Polícia de Brasília, as ordens para, a partir do próximo domingo, dia 7, fazer apreender, recolhendo a depósito da Prefeitura do govêrno federal, os carros oficiais encontrados em uso, desobedecendo à circular de número 3, de 8 de fevereiro, da presidência da República.

Determino seja comunicada, aos ministros e presidentes de autarquias, imediatamente, esta determinação e que, tôda a segunda-feira, seja apresentada, pelo chefe do Gabinete Militar, a relação dos carros apreendidos.

Dirigentes das Caixas Econômicas

"Secretária particular:

Convocar os presidentes das Caixas Econômicas de todo o país para uma reunião no Palácio do Planalto. O objetivo da reunião é a aplicação do recente decreto que disciplina as atividades dêsses organismos, sobretudo no que se refere às pequenas operações destinadas à aquisição de propriedades rurais, à operação de antecipação de receita com os municípios; ao financiamento de operações de crédito agrícola; à construção, reconstrução e aquisição da casa própria; às operações destinadas a pequenas indústrias; às operações destinadas à instalação e reforma de serviços de Água e Esgotos; à compra de máquinas agrícolas e rodoviárias, assim como à construção de pequenas usinas elétricas ou linhas de transmissão.

Recomendar aos presidentes das Caixas Econômicas que tragam sugestões práticas e objetivas para a consecução das finalidades acima referidas. A reunião, que deverá realizar-se nos últimos dez dias do corrente mês, contará com a presença do presidente do Conselho Superior das Caixas Econômicas, do presidente do Banco do Brasil e do ministro da Fazenda.

Cobrança de Impostos

"Ministro da Fazenda:

Esclareço que "com real proveito os bancos oficiais e os particulares têm-se encarregado da cobrança dos impostos estaduais e municipais". Em vista disso, reitero determinação anterior, no sentido de estudar a possibilidade de estender essa faculdade para cobrança dos tributos federais, especialmente o impôsto sôbre a renda, poupando-se, assim, aos contribuintes as extensas filas nos guichês.

Providências no Ministério das Minas e Energia

"Ministro das Minas e Energia:

Determino manter o prof. Jair Leonard Lopes, na presidência do grupo de trabalho que dirige, esclarecendo que o mesmo merece inteira confiança do govêrno.

Determino ativar a organização da Companhia de Eletricidade do Jequitinhonha, tendo em vista o aproveitamento do potencial hidrelétrico das numerosas cachoeiras existentes, sobretudo, do Salto da Divisa.

Autorizo a entrar em entendimentos com o Banco Nacional do Desenvolvimento Econômico, com o Banco do Brasil, com as emprêsas Minas de energia elétrica, de Minas e da Bahia, e, ainda, com outras entidades.

Postos Agrícolas

"Diretor do Departamento Nacional da Produção Vegetal:

Determino através de despacho ao ministro da Agricultura, elaborar plano para a construção, complementação ou instalação de postos agropecuários, padronizados em três tipos — modestos, médios e maiores ou mais completos.

Nesse sentido, determino, então, escolher as cidades nas quais serão instalados os postos, indicando aquelas para as quais há recursos; verificar, nas cidades, se existe terreno federal aproveitável, qualquer que seja o Ministério, ou solicitar do prefeito local a cessão da área indispensável, concedendo, neste caso, prazo de trinta dias para essa cessão; examinar a conveniência de construir, diretamente ou através de convênio com a municipalidade; estudar as necessidades mínimas de pessoal e material dos postos a serem concluídos ou em conclusão, salientando que o govêrno procurará obter os recursos, inclusive para um jipe em cada pôsto.

Finalizo determinando a necessidade do grande esfôrço por parte do diretor e do Departamento da Produção Vegetal, sem cuja colaboração será impossível a execução da política, do Ministério da Agricultura e do Govêrno Federal, de aumento da produção e fixação dos preços mínimos. "Um esfôrço prático, objetivo, que leve ao interior as noções técnico-científicas que êsse Departamento, mesmo com instalações sumárias, pode ministrar".

BARNABÉS DA GB EM LUTA POR MELHOR SALÁRIO

Marítimos já articulam nova paralisação geral

VEIO PINTAR NO BRASIL

A bela pintora de origem rumena Zoya Maria Nyzankowsky (foto) que chegou, ontem, à Guanabara, a bordo do "Rio Tunuyan"

RIO —

A Federação Nacional dos Marítimos comunicou, ontem, às autoridades competentes que se não fôr imediatamente cumprida a lei 3.780 (Plano de Classificação) a Marinha Mercante poderá ser totalmente paralisada, pois os marítimos tomarão posição sôbre o assunto nas assembléias que realizarão a partir de hoje.

Segundo o plano aprovado pelo Conselho de Representantes da Federação Nacional dos Marítimos, serão realizadas assembléias nos sindicatos da classe em todo o país para deliberar quais as medidas que devem ser adotadas para obter o imediato cumprimento do Plano de Classificação e da Lei da Paridade.

AS ASSEMBLEIAS

O calendário das assembléias é o seguinte: hoje no Sindicato dos Oficiais de Náutica; amanhã nos Sindicatos dos Marinheiros, dos Taifeiros, dos Foguistas e dos Carpinteiros; dia 8 nos Sindicatos dos Enfermeiros, dos Operários Navais de Santos, dos Radiotelegrafistas, dos Comissários e dos marítimos do Amapá e dos taifeiros de Belém; dia 10 no Sindicato dos Conferentes de Carga; dia 11 no Sindicato dos Operários Navais do Rio, dos Mestres de Pequena Cabotagem, e dos Oficiais de Máquinas; dia 12 nos Sindicatos dos Mestres de Arrais, dos Empregados em Escritórios e dos Operários Navais de Pôrto Alegre; dia 13 Sindicatos dos Marítimos do São Francisco, de Presidente Epitácio e dos Operários Navais de Floriánópolis.

Pretendem os dirigentes sindicais marítimos promover, logo após a realização dessas assembléias, a mobilização e articulação da classe para desencadearem uma greve geral, caso o govêrno não atenda imediatamente suas reivindicações relativas ao Plano de Classificação e à Lei da Paridade.

NO MINISTERIO

Afirmando estar ocupado com uma comissão de parlamentares, o ministro Castro Neves não recebeu, ontem, em audiência que havia marcado para às 11 horas, os dirigentes sindicais marítimos que foram expôr-lhe as reivindicações da classe.

O sr. Ildelio Martins, diretor do Departamento Nacional do Trabalho, em nome do ministro Castro Neves recebeu os líderes sindicais marítimos e informou que o caso dos fiscais das emprêsas do ex-Grupo Carreteiro será debatido hoje com o cmte. Heitor Plaissant.

Os dirignetes do Sindicato dos Operários Navais informaram que promoverão uma passeata e uma concentração nas escadarias do Ministério do Trabalho, quando o ministro Castro Neves esteja no Rio, a fim de manifestar o descontentamento dos marítimos face ao não atendimento de suas reivindicações, relativas ao enquadramento do pessoal de acôrdo com o Plano de Classificação e o não cumprimento da Lei da Paridade.

Pintora famosa veio conhecer nosso país

RIO —

Chegou ontem à Guanabara, no navio "Charles Tellier", a pintora de origem rumena Zoya Maria Nyzankowsky, que conquistou o 1.º prêmio de retratos, na Exposição de Roma, realizada em 1955.

Zoya declarou à reportagem que viera conhecer o nosso país (seu grande desejo) e que pretende, durante os três meses que entre nós permanecerá, realizar alguns trabalhos, na sua especialidade. A pintora que nos visita é muito conhecida nos círculos artísticos europeus, tendo feito estudos especiais em Londres e Roma.

TRABALHOS SÔBRE O BRASIL

Durante a entrevista concedida ainda a bordo do navio "Charles Tellier", adiantou a artista não ter trazido nenhum trabalho da Europa, desejando realizar várias telas sôbre paisagens e retratos de tipos característicos do nosso país. Alguns dos seus trabalhos concorrerão à Bienal de São Paulo — "Lamentàvelmente — falou — não conheço artistas brasileiros, a não ser o grande pintor Portinari, que visitou uma de minhas exposições, em Londres. Espero me tornar conhecida dos meus colegas brasileiros e fazer uma boa camaradagem com êles". Indagada sôbre o atual movimento artístico da Europa, afirmou Zoya Maria Nyzankowsky ser êle muito diverso e desorientado, esperando que o mesmo não esteja acontecendo em nosso país. Finalizando, informou a entrevistada que já fôra convidada para expôr na Academia Real da Inglaterra e que tem um irmão no Brasil, que leciona no Colégio Sta. Ursula, nesta capital.

VAI FILMAR

A fim de realizar uma película, focalizando as belezas do Brasil, chegou ontem, a esta capital, viajando também pelo "Charles Tellier", o ex-campeão francês de caça-submarina Marcel Isy Schwart, que conquistou o título, em 1951. A película será rodada com um novo tipo de filme colorido ("Kodackrome"), tamanho de 5 mil metros e contará, para as cenas de caça submarina, com uma equipe de experimentados caçadores franceses e brasileiros, que exibirão suas habilidades nas Ilhas de Fernando de Norenha e da Trindade.

ATRAÇÃO TURISTICA

Explicou o ex-campeão Marcel Isy Schwart que o Brasil está se tornando um grande motivo de curiosidade para os europeus, razão pela qual resolveu fazer um filme focalizando as suas principais belezas.

— "A película — explicou — será

(Conclui na pág. 8)

EX-CAMPEÃO MUNDIAL

O desportista francês Marcel Isy Schwart (foto), que veio realizar um filme sôbre as belezas do nosso país

200 MILHÕES PARA OS MOTORISTAS

RIO —

O deputado Paulo Alberto apresentará hoje, na Assembléia Legislativa, projeto de lei abrindo o crédito de 200 milhões para a compra, por parte dos motoristas profissionais filiados ao IAPETEC e associações da classe, de carros nacionais para o serviço de táxi.

A operação será feita por intermédio do Banco do Estado, vencendo-se a dívida no prazo de 36 meses e não podendo o preço do veículo ultrapassar a quantia de milhão e meio de cruzeiros, nem ser transferido para outra pessoa antes de ser usado no serviço durante pelo menos 5 anos consecutivos.

IMPOSTO DE EXPORTAÇÃO

Na próxima semana comparecerá à Assembléia o secretário de Finanças para falar sôbre o impôsto de exportação de café. O comparecimento será espontâneo, visto que a Assembléia não o convocou, e foi solicitado por ofício do governador ontem chegado à Mesa. O depoimento do secretário foi considerado inoportuno pelo sr. Saldanha Coelho, em virtude da existência de uma comissão de inquérito sôbre a questão. Mas o sr. Aliomar Baleeiro considerou que, em face da Constituição, qualquer secretário, por livre ini-

(Conclui na pág. 8)

Teatro de Repertório começa com 'O Idiota'

RIO —

Dando prosseguimento ao Movimento das Jovens Companhias da Maison de France, o "Studio Produções" de Jack Brown e Ana Edler estréia hoje a peça "O Idiota", de Dostoievski, numa adaptação de Léo Vitor. A peça será encenada aos sábados e domingos, permanecendo em cartaz durante o resto da semana "O Contato", de Jack Gelber, pela mesma companhia, que inicia entre nós, o teatro de repertório.

Para a montagem do "O Idiota", o grupo empatou mais de 300 mil cruzeiros, e os diretores estão entusiasmados, pois, segundo êles, o "teatro de repertório auxilia não só o desenvolvimento do ator", como também traz mais público. O "Studio" ficará no teatro da Maison até junho, estando o grupo empenhado em criar melhores atores para fazer um melhor teatro.

O "STUDIO" EM DESENVOLVIMENTO

Segundo declarações do diretor Jack Brown, tudo começou quando êle e Ana Edler voltaram da Bahia, onde eram professôres da Universidade de Teatro. Chegaram em setembro e criaram uma escola de teatro onde em meio às aulas de dicção (Ana Edler), interpretação (Jack Brown), expressão corporal (Raquel Binaud) formação do autor (João Bittencourt), os alunos foram criando uma outra mentalidade teatral, onde se verificava que era preciso variar de papéis para melhor aproveitamento da interpretação. Aí, Jack e Ana reuniram mais de 30 alunos, que hoje compõem o elenco profissional da Companhia. Em janeiro surgiu a idéia de montar uma peça, e veio "O Contato", que, segundo Jack, "não é comercialmente bom, mas artisticamente atinge a um alto nível". Depois de dois meses com "Contato" em cartaz, a companhia parte agora para o início de uma velha aspiração do grupo — o teatro de repertório. Para êles, o teatro de repertório permite ao profissional maior liberdade e variedade de funcionamento. A apresentação alternada de textos impede a monotonia e amplia perspectivas. Exemplificando êstes conceitos, vemos no "Studios Produções" que os intérpretes de "Contato" enfrentam o realismo psicanalítico-stanislavskiano que caracteriza o moderno teatro americano, enquanto que em "O Idiota" terão estilo, costumes e maneiras do século dezenove.

— "E chegaremos ao tempo em que montaremos seis peças diferentes numa só semana" — disse Jack Brown.

Depois de "O Idiota", o "Studio" montará uma peça infantil de Pascoal Longo, "Contos de Rua", e em seguida uma peça de João Bittencourt, que será também o diretor.

O ELENCO

Do elenco, fazem parte os se-

(Conclui na pág. 8)

"O IDIOTA" NA MAISON

Em prosseguimento ao Movimento das Jovens Companhias da Maison de France, o "Studio Produções" estréia hoje "O Idiota", de Dostoievski, numa adaptação de Léo Vitor. Na foto, uma cena da peça, com Ana Edler e Adriano Reis

LUTA PELA SOBREVIVÊNCIA

Reunidos na sede do Clube Municipal, os dirigentes da Coligação das Sociedades dos Servidores da Guanabara ultimaram os estudos que serão apresentados ao governador do Estado, no encontro em que solicitarão aumento de vencimentos, com a aplicação do Plano de Classificação, já aprovado, e paridade com os funcionários federais. Na foto, aquêles dirigentes quando debatiam sôbre o assunto, sob a presidência do sr. Jorge Geraldo Siqueira de Morais, presidente da Coligação

Diario Carioca

RIO DE JANEIRO, SEXTA-FEIRA, 5 DE MAIO DE 1961

Aumento do custo-de-vida é o argumento

RIO —

Relatórios, gráficos e estatísticas demonstrativos do custo-de-vida no Estado e sua elevação, em relação aos vencimentos dos funcionários da Guanabara, que estão congelados desde 1959, serão entregues ao governador pelos dirigentes da Coligação das Sociedades dos Servidores da Guanabara, no encontro que deverá se realizar em data ainda a ser fixada pelo sr. Carlos Lacerda.

Nessa reunião, os representantes da Coligação solicitarão do chefe do Executivo carioca a imediata execução do enquadramento do funcionalismo, de acôrdo com a Lei 14, para que êste possa se beneficiar com as vantagens do Plano de Classificação consolidado pela Lei 1.460. Um memorial deverá ainda ser entregue ao sr. Carlos Lacerda, pedindo que seja estabelecida imediatamente a paridade de vencimentos com os funcionários federais, acrescida de 20 por cento.

ASSEMBLÉIAS DA CLASSE

Objetivando chegar a um acôrdo comum entre tôdas as categorias que integram o quadro de servidores do Estado, os dirigentes de tôdas as Associações da classe serão convocados para a realização de assembléias parciais nos diversos bairros e subúrbios desta Capital, onde se concentrem aquêles funcionários, a fim de que possam debater sôbre os resultados dos entendimentos havidos entre os dirigentes da Coligação e o governador Carlos Lacerda, sôbre o assunto.

Após essas assembléias, uma concentração-monstro dos servidores terá lugar na ex-Câmara dos Vereadores, quando então será levado ao conhecimento da classe a solução apresentada pelo governador do Estado para o problema, submetendo-a à apreciação de todos.

SALÁRIO INCOMPATIVEL

Afirmando que os atuais salários dos servidores do Estado são incompatíveis com o atual custo-de-vida e com as suas próprias responsabilidades, pois mais de 70 por cento do funcionalismo recebe em média 10 mil cruzeiros, os dirigentes da Coligação, durante a reunião, demonstraram o paradóxo da afirmação do sr. Carlos Lacerda quanto à crise financeira em que se encontra a Guanabara e a

(Conclui na pág. 8)

FELICIDADE PELA VITÓRIA

Foi eleito ontem, para ocupar a cadeira número 30 da Academia Brasileira de Letras, o filólogo e ficcionista Aurélio Buarque de Holanda, que na foto, recebe os cumprimentos de Viriato Correia

Aurélio Buarque de Holanda é 'imortal'

RIO —

Pela contagem de 20 votos contra 18, o filólogo, ensaista e ficcionista Aurélio Buarque de Holanda foi eleito ontem para a Academia Brasileira de Letras, onde ocupará a cadeira número 30, fundada por Pedro Rabelo e cujo patrono é Pardal Mallet.

O novo imortal disse que não sabe ainda quando será empossado, mas garante que recebeu tranquilamente a sua vitória, pois sentia-se confiante nos amigos e em sua obra. Os outros candidatos eram Deolindo Couto, que recebeu 18 votos, e Djacir Meneses e Ernâni Lopes, ambos sem nenhum voto.

TRANQUILO MAS EMOCIONADO

— Quando telefonaram para mim, era uma confusão tão grande, vozes gritando ao mesmo tempo, ruídos de interferência, porque aquêle telefone não está muito bom, que eu não entendia nada. Só consegui distinguir a voz de Viriato Correia, que dizia "bela vitória meu amigo, eu não dizia?". Depois desta balbúrdia, sentei-me calmamente e recomecei a ler. Mas não me deixavam em paz, o telefone tocava tôda hora, e agora, reina a confusão animada aqui em casa. Mas eu estou muito feliz, emocionado com os que me deram o seu voto, compreensivo com os que não puderam votar em mim. Agradeço sensibilizado esta demonstração de confiança".

O ambiente na casa do novo imortal era realmente efervescente. Acadêmicos chegando a cada instante, abraços e sorrisos, telefone chamando sempre. A todos porém o literato respondia com um sorriso de agradecimento. Enquanto isso, d. Marina Buarque de Holanda, sua espôsa, dizia que não tinha a menor dúvida de que seu marido seria eleito.

— "Eu estava tão certa da vitória, que até pedi ao Jorge Amado para me ensinar como deve sorrir a espôsa de um imortal" — disse d. Marina.

ACADÊMICOS PRESENTES

Estiveram presentes à sessão, e votaram os seguintes acadêmicos: Austregésilo de Ataíde, Raimundo Magalhães Júnior, Josué Montelo, Aníbal Freire, Barbosa Lima, Carneiro Leão, Múcio Leão, Afonso Pena, Alceu de Amoroso Lima, Álvaro Lins, Álvaro Moreira, Silva Melo, Augusto Meir, Cassiano Ricardo, Clementino Fraga, Elmano Cardin, Ivan Lins, Manuel Bandeira, Maurício de Medeiros.

Votaram por correspondência os seguintes: Assis Chateaubriand, Magalhães Azevedo, Viana Moog, Luís Edmundo, Afonso Arinos, Adelmar Tavares, Luís Viana Filho, Menoti Del Picchia, Peregrino Júnior, Cândido Mota, Macêdo Soares, Guilherme de Almeida, Pedro Calmon, Rodrigo Otávio, Viriato Corrêa.

Os acadêmicos Augusto Meier e Jorge Amado não puderam votar porque ainda não foram empossados.

Sérgio: inquérito na Sumoc deu-me razão

RIO —

— Estou muito satisfeito com os resultados do inquérito na SUMOC — disse ontem à imprensa o deputado Sérgio Magalhães, durante a entrevista coletiva que concedera na sede regional do PTB.

— A minha satisfação é imensa, porque além de bom brasileiro e defensor de nossos direitos que sou, fui um dos que mais trabalhou para que o govêrno estabelecesse a sindicância que veio provar as irregularidades cometidas na SUMOC.

LUTA DE MUITO TEMPO

— "Há muito tempo que venho fazendo discursos e falando no sentido de demonstrar a todos os crimes que as emprêsas estrangeiras como a Light e a Bond And Share vêm cometendo no Brasil, como a remessa de lucros para o estrangeiro, a facilidade de trabalhar com dólar mais barato etc... Quando fiz as acusações contra o que estava ocorrendo, pensei que o govêrno não tomaria qualquer medida, mas, apesar dos riscos, foi estabelecida a comissão de inquérito para mostrar de maneira insofismável, que não são as pequenas emprêsas que burlam o país, mas sim os grandes capitais estrangeiros, que, apesar da Lei de Tarifas, prosseguiam mandando quase todos os seus lucros para o estrangeiro; lucros que foram obtidos aqui, mas que seriam empregados em outros lugares. E isso acontece com a Light, por exemplo, na hora em que o govêrno procura resolver o problema da luz e dos telefones".

DADOS DE ANOS

— "Desde 1952 que nós temos dados provando que no período de 39 a 52 as emprêsas estrangeiras inverteram no Brasil 13 milhões de dólares e enviaram para o exterior nada menos do que 806 milhões de dólares, isto é, 66 vêzes mais do que haviam obtido no Brasil. Apesar dos dados, nada era feito, e todos continuavam a levar o que deveria ser nosso; mas, agora, parece que isto não se repetirá mais. Espero que o govêrno não vacile em punir os responsáveis, sejam êles quais forem".

— "Estou disposto a continuar no meu trabalho e continuarei, pois existe muita coisa que ainda deve ser apurada e esclarecida. As emprêsas estrangeiras terão que inverter aqui o dinheiro que ganham entre nós" — concluiu o deputado.

FELIZ COM INQUÉRITO

O deputado Sérgio Magalhães veio ontem de Brasília para dizer aos jornalistas que está "muito satisfeito com os resultados da comissão de inquérito na SUMOC"

Sammy antecipou a volta

RIO —

Temendo não chegar a tempo para participar de um "show" de Frank Sinatra, em Las Vegas, onde sua presença já estava anunciada e para o qual assinara contrato, Sammy Davis Júnior resolveu cancelar suas apresentações de ontem, no Copacabana Pálace, que também já havia vendido mesas para o espetáculo, e embarcar às 19 horas para os Estados Unidos.

O contrato de Sammy Davis Junior com o Copacabana Pálace previa duas apresentações no dia de ontem, sendo uma à tarde e outra à noite, mas o chamado "Mr. Wonderful" resolveu "cancelar o compromisso" para atender um "compromisso incancelável", que é sua apresentação em Las Vegas.

SINATRA

Os admiradores de Sammy Davis Junior que ficaram decepcionados com o cancelamento das apresentações acreditam que o regresso repentino de "Mr. Wonderful" é mais devido à sua amizade com Frank Sinatra, que é possuidor da maior parte das ações do cassino onde êle vai se apresentar, em Las Vegas, recusando-se a crer que, após dezenas de entrevistas concedidas nas quais afirmava que os brasileiros são a melhor platéia do mundo e que adorou nosso país, fôsse romper seu contrato com o Copacabana Pálace para atender a outro, em Las Vegas, mesmo levando-se em conta que êste procedimento, em seu país, é encarado com mais seriedade que no Brasil.

Pessoal de balas vai a dissídio

RIO —

Como os empregadores até agora não atenderam as reivindicações de sua classe, que pleiteia 60 por cento de aumento salarial, o Sindicato dos Trabalhadores na Indústria de Balas, Cacau, Torrefação e Moagem de Café encaminhará, hoje, ao Tribunal Regional do Trabalho um pedido de instauração de dissídio coletivo.

O acôrdo salarial assinado pelos operários do setor de balas cacau, torrefação e moagem de café no ano passado expirou no último dia 23 de março.

PADEIROS

Os padeiros que reivindicam 55 por cento de aumento salarial ainda não conseguiram

(Conclui na pág. 8)

FOME FOI TEMA

Os cartazes empunhados pelo funcionarios se referiam ao aumento do custo-de-vida e às ordens de "aperta o cinto", dadas pelo presidente Jânio Quadros

Paridade: servidores fizeram concentração

RIO —

Concentrados defronte ao Ministério da Fazenda e portando cartazes relacionados com o custo-de-vida, cêrca de mil funcionários entraram no prédio e aos gritos de "Queremos a paridade!" e "Estamos com fome!" subiram as escadarias até o 7.º andar para falar com o sr. Antônio Fonseca Pimentel, presidente da Comissão de Classificação de Cargos, que tentou explicar o atraso do serviço, mas, não convenceu o pessoal das autarquias.

Por outro lado, a versão corrente nos corredores do Ministério da Fazenda era de que os funcioná;rios requisitados para a Comissão de Enquadramento não tinham nenhum interêsse em adiantar o serviço porque estão recebendo uma ajuda-de-custo de 36 mil cruzeiros mensais, o que faz com que a demora seja proposital — segundo comentavam os servidores prejudicados.

PRIORIDADE DE JQ

Quando explicava o andamento do serviço no DASP e na Comissão de Classificação de Cargas, o sr. Antônio Fonseca Pimentel informou aos servidores que o presidente Jânio Quadros havia pedido prioridade apenas para o enquadramento relacionado com os funcionários do Departamento Nacional de Estradas de Rodagem e do Instituto Nacional do Pinho. O motivo da prioridade, o presidente da Comissão disse não conhecer.

ESCOLTA

Quando os servidores, empunhando cartazes, queriam entrar no edifício do Ministério da Fazenda, os guardas obrigaram os barnabés a deixar os cartazes na porta do prédio e os acompanhassem pelas escadarias até o 7º andar, onde permaneceram de prontidão até que acabassem as conversações entre o presidente da Comissão de Classificação de Cargos e os funcionários, em sua maioria pertencentes às seis maiores autarquias.

DADOS PRECISOS

Em virtude de o sr. Fonseca Pimentel começar com rodeios, explicando o seu trabalho à frente da Comissão de Classificação de Cargos, o sr. Aiace Mendes Tavares, presidente da União dos Previdenciários do Distrito Federal, afirmou que os funcionários ali compareciam a fim de colhêr dados precisos de uma autoridade competente sôbre a real situação dos servidores.

Daí em diante o sr. Pimentel começou a falar diretamente sôbre a questão da paridade e afirmou que os trabalhos se achavam em fase final de estudo e que ainda êste mês o enquadramento dos funcionários do IPASE, do IAPB e do IAPM estará no DASP.

Quanto ao pessoal do IAPC e do IAPI — acrescentou o presidente — possivelmente também estarão incluídos neste mês.

OS ATRASADOS

Segundo informações prestadas aos servidores, o IAPETC e o SAPS não têm nem o enquadramento feito e o IAPFESP é a au-

(Conclui na pág. 8)